tehnoteka

https://cenoteka.rs

Uputstvo za upotrebu

DELL OEM monitor 27'' IPS SE2726HG bulk



Cenoteka je online destinacija za upoređivanje cena i karakteristika bele tehnike, potrošačke elektronike i IT uređaja kod trgovinskih lanaca i internet prodavnica u Srbiji. Naša stranica vam omogućava da istražite najnovije informacije, detaljne karakteristike i konkurentne cene proizvoda.

Posetite nas i uživajte u ekskluzivnom iskustvu pametne kupovine klikom na link:

https://cenoteka.rs/p/dell-oem-monitor-27-ips-se2726hg-bulk/

Dell 24 240 Hz monitor

SE2426HG

Dell 27 240 Hz monitor

SE2726HG

Uputstvo za korišćenje

Model: SE2426HG/SE2726HG
Regulatorni model: SE2426HGc/SE2726HGt
Novembar 2025.
Rev. A00

Napomene, mere opreza i upozorenja

NAPOMENA: NAPOMENA označava važne informacije koje vam olakšavaju da bolje iskoristite proizvod.

OPREZ: OPREZ označava potencijalno oštećenje hardvera ili gubitak podataka i pokazuje kako da izbegnete problem.

UPOZORENJE: UPOZORENJE označava mogućnost oštećenja imovine, telesne povrede ili smrti.

Autorska prava © 2025 Dell Inc. Sva prava zadržana. Dell Technologies, Dell i drugi žigovi su žigovi kompanije Dell Inc. ili njenih zavisnih privrednih društava. Drugi žigovi mogu biti žigovi odgovarajućih vlasnika.

Sadržaj

Bezbednosna uputstva 5
Osnovni podaci o monitoru 6
Sadržaj pakovanja 6
Informacije dostupne na pakovanju 7
Karakteristike proizvoda 8
Kompatibilnost sa operativnim sistemima 11
Identifikacija delova i komandi 12
Pogled spreda 12
Pogled otpozadi 13
Pogled odozdo 14
Specifikacije monitora 15
Specifikacije rezolucije 17
Podržani režimi videa 17
Unapred podešeni režimi prikaza 17
Specifikacije strujne mreže 18
Fizičke karakteristike 19
Karakteristike radnog okruženja 19
Raspored kontakata 20
Raspored kontakata - DisplayPort 20
Raspored kontakata - HDMI priključak 21
Priključi i koristi 22
Smernice za kvalitet i piksele LCD monitora 22
Ergonomija 23
Rukovanje i pomeranje monitora 24
Smernice za održavanje 25
Čišćenje monitora 25
Podešavanje monitora 26
Povezivanje stalka 26
Naginjanje 27
Organizovanje kablova 28
Povezivanje monitora 29
Obezbeđivanje monitora pomoću Kensington brave (opciono) 30
Odvajanje stalka monitora 31
VESA montiranje na zid (opciono) 32
Korišćenje monitora 33
Uključite monitor 33
Upravljanje pomoću džojstika 33
Korišćenje pokretača menija 34
Korišćenje tastera za navigaciju 36
Korišćenje glavnog menija 37
Poruke upozorenja OSD 47
Podešavanje maksimalne rezolucije 49
Rešavanje problema 50
Samotestiranje 50
Ugrađena dijagnostika 51
Česti problemi 52

Problemi specifični za proizvod 53
Informacije o propisima 54
Napomene FCC (samo za SAD) i ostale informacije o propisima 54
Baza podataka proizvoda za EU sa energetskom oznakom i letkom sa informacijama o proizvodu 54
Kontaktiranje sa kompanijom Dell 55
Istorija revizija 56

Bezbednosna uputstva

Koristite sledeće bezbednosne smernice da biste zaštitili monitor od potencijalnih oštećenja i sebe od povreda. Ako nije drugačije navedeno, svaka procedura u ovom dokumentu podrazumeva da ste pročitali informacije o bezbednosti koje su isporučene sa vašim monitorom.

NAPOMENA: Pre korišćenja monitora, pročitajte informacije o bezbednosti poslate sa monitorom i odštampane na proizvodu. Sačuvajte dokumentaciju za buduće reference.

UPOZORENJE: Korišćenje komandi, podešavanja i postupaka koji nisu navedeni u dokumentaciji može da dovede do strujnog udara i opasnostima električne i/ili mehaničke prirode.

OPREZ: Mogući dugoročni efekat slušanja zvuka velike jačine kroz slušalice (na monitoru koji to podržava) može izazvati oštećenje sluha.

- Stavite monitor na stabilnu površinu i pažljivo rukujte njim.
- Ekran je lomljiv i može da se ošteti ako se ispusti ili pritisne oštrim predmetom.
- Uverite se da je monitor kompatibilan sa električnim instalacijama dostupnim na vašoj lokaciji.
- Držite monitor na sobnoj temperaturi. Prevelika toplota ili hladnoća mogu da štetno utiču na tečne kristale ekrana.
- Povežite kabl za napajanje iz monitora na najbližu i pristupačnu utičnicu. Pogledajte Povezivanje monitora.
- Ne stavljajte monitor na vlažnu površinu ili u blizinu vode.
- Ne izlažite monitor jakim vibracijama ni jakim udarima. Na primer, ne stavljajte ga u prtljažnik vozila.
- Isključite monitor iz struje ako ga nećete duže koristiti.
- Da biste izbegli strujni udar, ne uklanjajte poklopce i ne dodirujte ništa unutar monitora.
- Pažljivo pročitajte ova uputstva. Sačuvajte ovaj dokument za buduće reference. Poštujte sva upozorenja i uputstva istaknuta na proizvodu.
- Neki monitori mogu da se pričvrste na zid pomoću VESA nosača, koji se nabavlja zasebno. Uverite se da koristite odgovarajuće VESA specifikacije, kako su navedene u odeljku o montaži na zid u uputstvu za korišćenje.

Za više informacija o bezbednosnim uputstvima, pogledajte dokument Informacije o bezbednosti, zaštiti životne sredine i propisima (SERI), isporučen sa monitorom.

Osnovni podaci o monitoru

Sadržaj pakovanja

Sledeća tabela prikazuje listu komponenata koje se isporučuju sa monitorom. Ako neka komponenta nedostaje, kontaktirajte preduzeće Dell. Za više informacija pogledajte Kontaktiranje sa kompanijom Dell.

NAPOMENA: Neke komponente mogu biti opcione i možda neće biti isporučene uz vaš monitor. Neke funkcije možda nisu dostupne u određenim zemljama.

NAPOMENA: Da biste podesili stalak drugog proizvođača, konsultujte uputstva data u dokumentaciji tog stalka.

Tabela 1. Komponente monitora i opis.

Slika komponente	Opis komponente
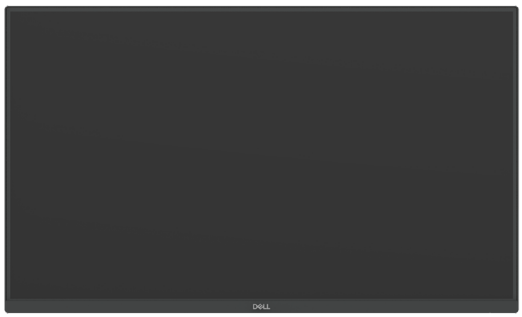	Monitor
	Stub stalka
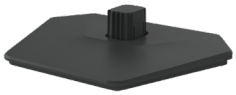	Baza stalka
	Kabl za napajanje (razlikuje se zavisno od zemlje/regiona)
	HDMI kabl (1,80 m)
	• QR kartica • Informacije o bezbednosti, zaštiti životne sredine i propisima

Informacije dostupne na pakovanju

Pre nego što otvorite kutiju, uverite se da je kutija pravilno orijentisana:

1. Položite kutiju za pakovanje na ravnu površinu tako da je preklopni deo koji se otvara na vrhu.
2. Podignite preklopni deo koji se otvara i izvadite komponente.

Priključci na monitoru su sledeći:

- 1 DisplayPort 1.4 priključak (HDCP 2.3) (Podržava do FHD 1920 x 1080, 240 Hz, HDR)
- 2 HDMI priključka (HDCP 2.3) (Podržava do FHD 1920 x 1080 240 Hz, VRR, HDR prema specifikaciji HDMI 2.1)
- 1 izlaz za slušalice (audio priključak od 3,5 mm)

Sledeći pribor se isporučuje u pakovanju:

- 1 HDMI kabl – 1,80 m
- Kabl za napajanje

Za informacije o reciklaži, pogledajte veb-sajt reciklažu kompanije Dell.

Karakteristike proizvoda

Monitor **Dell SE2426HG/SE2726HG** poseduje aktivnu matricu, tankoslojni tranzistor (TFT), ekran sa tečnim kristalima (LCD), antistatičku zaštitu i LED pozadinsko osvetljenje. Monitor ima sledeće karakteristike:

- **SE2426HG:** Aktivna površina ekrana 604,7 mm (23,8 in.) (mereno dijagonalno).
- **SE2726HG:** Aktivna površina ekrana 686,0 mm (27,0 in.) (mereno dijagonalno).
- **SE2426HG/SE2726HG:** Rezolucija 1920 x 1080 (16:9), plus podrška za prikaz preko celog ekrana za niže rezolucije.
- Opseg boja sRGB 99% (CIE 1931) (tipično).
- Mogućnost digitalnog povezivanja preko DisplayPort i HDMI.
- Mogućnost naginjanja.
- Postolje koje se može ukloniti i Video Electronics Standards Association (VESA) otvori za montažu od 100 mm za fleksibilna rešenja za montažu.
- Podržava funkciju Priključi i koristi, ako je podržava vaš računar.
- Podešavanja ekranskog prikaza (OSD) za jednostavno podešavanje i optimizaciju ekrana.
- Funkcije poboljšane za igre kao što su tajmer, brojač brzine smenjivanja kadrova i stabilizator za tamne scene, pored režima poboljšanja igre kao što su FPS, MOBA/RTS, SPORTS ili RPG, i tri dodatna režima igre za personalizaciju vaših želja.
- Dugmad za uključivanje i OSD se zaključavaju.
- Sigurnosni prorez za zaključavanje.
- ≤ 0,3 W u režimu isključenosti.
- Monitor podržava AMD FreeSync Premium za glatko iskustvo igranja, bez „cepanja" slike. Poseduje i VRR (promenljivu brzinu osvežavanja), kako bi se postigle veće brzine smenjivanja kadrova i smanjilo cepanje ekrana u igrama.
- Monitor ima izvornu brzinu osvežavanja od 240 Hz i vreme odziva od 0,5 ms, pružajući brzo i odzivno igranje, s minimalnim kašnjenjem unosa i oštrim vizuelnim prikazima.
- Optimizujte udobnost gledanja zahvaljujući ekranu bez treperenja i funkciji male emisije plavog svetla, koja svodi na minimum emisiju opasne plave svetlosti.
- Monitor koristi Tehnologiju za sprečavanje treperenja, koja eliminiše vidljivo treperenje, pružajući udobno iskustvo gledanja i sprečavajući naprezanje i zamor očiju.
- Ovaj monitor je sertifikovan sa TÜV Rheinland Eye Comfort 3.0 i ocenjen je sa 3 zvezdice. U njega su ugrađene i ključne tehnologije koje sprečavaju treperenje slike, pružaju stopu osvežavanja do 75 Hz i opseg boja od minimalno 95% sRGB. Funkcija Dell ComfortView Plus je podrazumevano omogućena na monitoru.
- Ovaj monitor koristi ekran sa malom emisijom plavog svetla. Kada se monitor resetuje na fabrička ili podrazumevana podešavanja, usaglašen je sa TÜV Rheinland sertifikatom za hardverski nizak nivo plavog svetla, kategorije 3.

  Procenat plavog svetla:

  Razmera svetlosti u opsegu od 415 nm-455 nm u poređenju sa 400 nm-500 nm je manja od 50%.

  Tabela 2. Procenat plavog svetla.

Kategorija	Procenat plavog svetla
1	≤ 20%
2	20% < R ≤ 35%
3	35% < R ≤ 50%

- Smanjuje nivo opasnog plavog svetla koje emituje ekran radi udobnijeg gledanja, bez gubitka tačnosti boja.

⚠ **UPOZORENJE: Mogući dugoročni efekti emisije plave svetlosti sa monitora mogu izazvati oštećenje očiju, uključujući, ali ne ograničavajući se na zamor očiju i digitalno naprezanje očiju. Funkcija ComfortView Plus osmišljena je da smanji količinu plave svetlosti koja se emituje sa monitora, radi optimizovanja udobnosti gledanja.**

O TÜV Rheinland Eye Comfort 3.0

Program sertifikacije TÜV Rheinland Eye Comfort 3.0 je šema ocenjivanja zvezdicama u industriji ekrana, prilagođena potrošačima, koja promoviše dobrobit očiju, od zaštite do brige o očima. U poređenju sa postojećim sertifikatima, program ocenjivanja sa 5 zvezdica dodaje rigorozne uslove testa sveobuhvatnih osobina zaštite očiju, kao što su mala količina plavog svetla, odsustvo treperenja, brzina osvežavanja, paleta boja, tačnost boja i radne karakteristike senzora ambijentalnog svetla. Šematski prikazuje pokazatelje uslova i ocenjuje učinak proizvoda na pet nivoa, a napredni proces tehničke provere klijentima i kupcima daje indikatore koje je lakše oceniti.

Faktori dobrobiti očiju koji se razmatraju su nepromenljivi, ali standardi za broj zvezdica se razlikuju. Što veća ocena zvezdicom, to stroži standardi. Tabela ispod prikazuje glavne uslove za udobnost očiju koji važe pored osnovnih uslova za udobnost očiju (kao što su gustina piksela, ujednačenost osvetljenja i boje, sloboda kretanja iz više uglova).



*Za više informacija o **sertifikatu TÜV Eye Comfort** pogledajte:*

Sertifikat Eye Comfort

Tabela 3. Zahtevi za Eye Comfort 3.0 i sistem ocenjivanja zvezdicama za monitore.

Kategorija	Stavka koja se ocenjuje	Sistem ocenjivanja zvezdicama		
		3 zvezdice	**4 zvezdice**	**5 zvezdica**
Briga o očima	Mala emisija plavog svetla	TÜV LBL hardver kategorije III (≤ 50%) ili softversko rešenje[1] za LBL	TÜV LBL hardver kategorije II (≤ 35%) ili kategorije I (≤ 20%)	TÜV LBL hardver kategorije II (≤ 35%) ili kategorije I (≤ 20%)
	Bez treperenja	TÜV smanjeno treperenje ili TÜV bez treperenja	TÜV smanjeno treperenje ili TÜV bez treperenja	Bez treperenja
Upravljanje svetlom iz okruženja	Učinak senzora svetla iz okruženja	Bez senzora	Bez senzora	Senzor svetla iz okruženja
	Inteligentna kontrola CCT	Ne	Ne	Da
	Inteligentna kontrola osvetljenja	Ne	Ne	Da
Kvalitet slike	Brzina osvežavanja	≥ 60 Hz	≥ 75 Hz	≥ 120 Hz
	Ujednačenost osvetljenja	Ujednačenost osvetljenja ≥ 75%		
	Ujednačenost boja	Ujednačenost boja Δu'v' ≤ 0,02		
	Sloboda kretanja	Promene osvetljenja treba da se smanje manje od 50%; Odstupanje boje treba da bude manje od 0,01		
	Razlika gamma	Razlika gamma ≤ ±0,2	Razlika gamma ≤ ±0,2	Razlika gamma ≤ ±0,2
	Široka paleta boja[2]	NTSC[3] min. 72 % (CIE 1931) ili sRGB[4] min. 95 % (CIE 1931)	sRGB[4] min. 95 % (CIE 1931)	DCI-P3[5] min. 95 % (CIE 1976) i sRGB[4] min. 95 % (CIE 1931) ili Adobe RGB[6] min. 95 % (CIE 1931) i sRGB[4] min. 95 % (CIE 1931)
Korisnički vodič za udobnost očiju	Korisnički vodič	Da	Da	Da
Napomena	[1] Softver kontroliše emisiju plavog svetla smanjenjem prekomernog plavog svetla, što rezultira žućkastijim tonom. [2] Paleta boja opisuje dostupnost boja na ekranu. Za razne namene su razvijeni razni standardi. 100% odgovara kompletnom prostoru boja definisanim standardom. [3] NTSC je skraćenica od Nacionalni komitet za televizijske standarde, koji je razvio prostor boja za televizijski sistem koji se koristi u SAD. [4] sRGB je standardni prostor crvene, zelene i plave boje koji se koristi na monitorima, štampačima i internetu. [5] DCI-P3, skraćenica od „Digital Cinema Initiatives – Protocol 3“, je prostor boja koji se koristi u digitalnim bioskopima i obuhvata širi spektar boja od standardnog RGB prostora boja. [6] Adobe RGB je prostor boja koji je kreiralo preduzeće Adobe Systems i koji obuhvata širi opseg boja nego standardni RGB model boja, posebno kad je reč o nijansama zelene i azurno plave.			

Kompatibilnost sa operativnim sistemima

- Windows 11 i noviji*
- macOS 12* i macOS 13*

*Kompatibilnost sa operativnim sistemima monitora brendova Dell i Alienware može varirati, zavisno od faktora kao što su:

- Konkretni datumi objavljivanja kad su dostupne verzije, zakrpe i ažuriranja operativnog sistema.
- Konkretni datumi objavljivanja kad su za monitore brendova Dell i Alienware na veb-sajtu podrške dostupni firmver monitora, aplikacije i ažuriranja upravljačkih programa.

Identifikacija delova i komandi

Pogled spreda

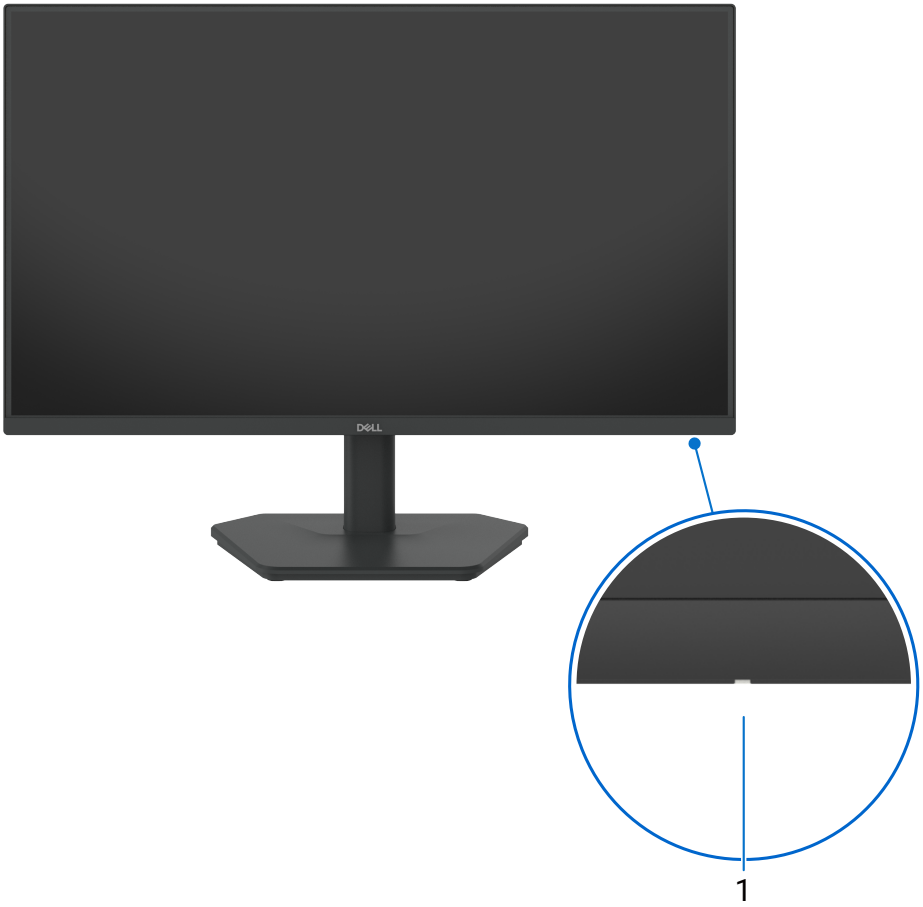

Slika 1. Pogled spreda

Tabela 4. Komponente i opisi.

Oznaka	Opis	Funkcija
1	Dugme za napajanje (sa LED indikatorom)	Neprekidno belo svetlo označava da je monitor uključen i da normalno radi. Trepćuće belo svetlo označava da je monitor u režimu pripravnosti.

Pogled otpozadi

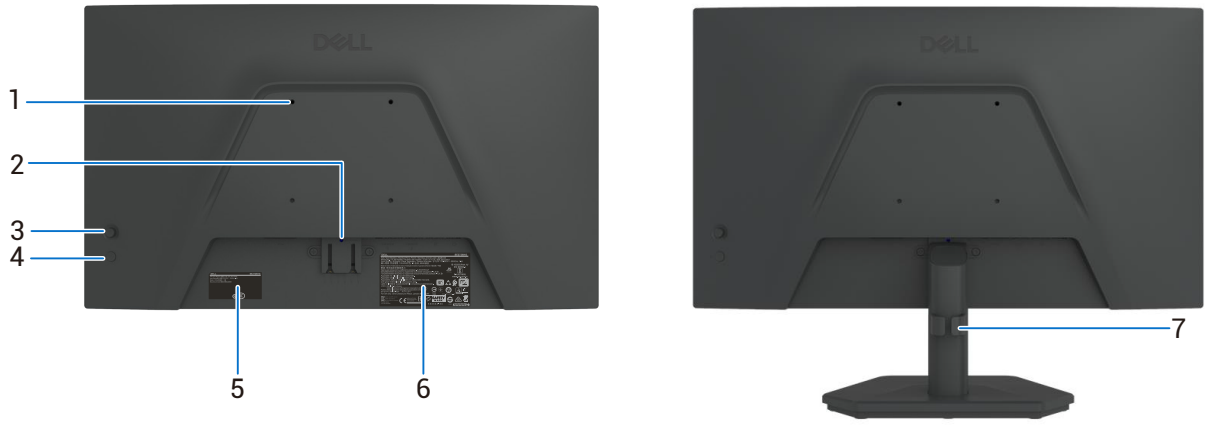

Slika 2. Pogled otpozadi

Tabela 5. Komponente i opisi.

Oznaka	Opis	Funkcija
1	VESA otvori za montažu (100 mm x 100 mm) - iza pričvršćenog VESA poklopca	Postavite monitor na zid koristeći komplet za montažu na zid kompatibilan sa standardom VESA. Za više informacija, pogledajte VESA montiranje na zid (opciono).
2	Dugme za skidanje sa stalka	Za odvajanje monitora od stalka.
3	Džojstik	Koristite ga za upravljanje ekranskim menijem. Za više informacija pogledajte Korišćenje monitora.
4	Taster napajanja	Za uključivanje ili isključivanje monitora.
5	Regulatorna oznaka (uključujući MyDell QR kôd, serijski broj i oznaku za servisiranje)	Ako je potrebno da kontaktirate sa kompanijom Dell radi tehničke podrške, pogledajte tu oznaku. Oznaka za servisiranje je jedinstveni alfanumerički identifikator koji omogućava Dell serviserima da identifikuju specifikacije vašeg monitora i pristupe informacijama o garanciji.
6	Nalepnica s regulatornim informacijama	Na njoj su navedena regulatorna odobrenja.
7	Obujmica za provlačenje kablova	Koristi se za organizovanje kablova tako što se ubacuju kroz prorez.

Pogled odozdo

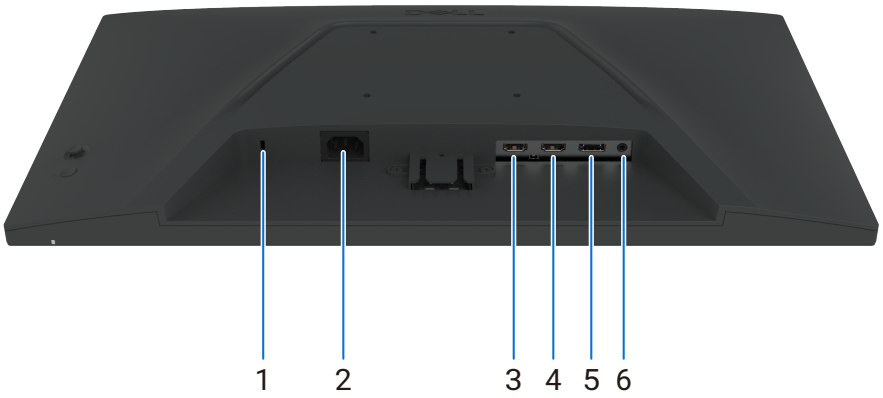

Slika 3. Pogled odozdo

Tabela 6. Komponente i opisi.

Oznaka	Opis	Funkcija
1	Prorez za zaključavanje (zasnovan na Kensington Security Slot-u)	Obezbedite monitor bravom za zaključavanje (kupuje se zasebno) da biste sprečili neovlašćeno pomeranje monitora. Za više informacija pogledajte Obezbeđivanje monitora pomoću Kensington brave (opciono).
2	Priključak za strujni kabl	Priključite kabl za napajanje.
3, 4	HDMI 2.1 (TMDS) priključak (2)	Povežite na računar pomoću HDMI kabla.
5	Priključak DisplayPort 1.4	Povežite na računar pomoću DisplayPort kabla.
6	Izlaz za slušalice (audio priključak od 3,5 mm)	Povežite na eksterne slušalice.

Specifikacije monitora

Tabela 7. Specifikacije monitora.

Specifikacije	SE2426HG	SE2726HG
Tip ekrana	Aktivna matrica – TFT LCD	Aktivna matrica – TFT LCD
Tehnologija panela	Tehnologija prebacivanja u ravni (IPS)	Tehnologija prebacivanja u ravni (IPS)
Razmera	16:9	16:9
Dimenzije vidljive slike		
Dijagonala	604,7 mm (23,8 in.)	686,0 mm (27,0 in.)
Aktivna površina		
Horizontalno	527,04 mm (20,75 in.)	597,89 mm (23,54 in.)
Vertikalno	296,46 mm (11,67 in.)	336,31 mm (13,24 in.)
Područje	156.246,28 mm^2 (242,18 $in.^2$)	201.076,91 mm^2 (311,67 $in.^2$)
Veličina piksela		
Horizontalno	0,2745 mm	0,3114 mm
Vertikalno	0,2745 mm	0,3114 mm
Piksela po inču (PPI)	93	82
Ugao gledanja		
Horizontalno	178° (tipično)	178° (tipično)
Vertikalno	178° (tipično)	178° (tipično)
Osvetljenost	300 cd/m² (tipično)	300 cd/m² (tipično)
Odnos kontrasta	1000:1 (tipičan)	1000:1 (tipičan)
Premaz ekrana	Mat sa tvrdim premazom 3H	Mat sa tvrdim premazom 3H
Pozadinsko osvetljenje	LED Edgelight sistem	LED Edgelight sistem
Vreme odziva	• Ekstremni režim: 0,5 ms (iz sive u sivu)[1] • Ekstremni režim: 1,0 ms (iz sive u sivu)[2] • Superbrzi režim: 3,0 ms (iz sive u sivu) • Brzi režim: 5,0 ms (iz sive u sivu)	• Ekstremni režim: 0,5 ms (iz sive u sivu)[1] • Ekstremni režim: 1,0 ms (iz sive u sivu)[2] • Superbrzi režim: 3,0 ms (iz sive u sivu) • Brzi režim: 5,0 ms (iz sive u sivu)
Dubina boja	16,7 miliona boja	16,7 miliona boja
Opseg boja	sRGB 99% (CIE 1931) (tipično)	sRGB 99% (CIE 1931) (tipično)
Povezivanje	• 1 x DisplayPort 1.4 priključak (HDCP 2.3) (Podržava do FHD 1920 x 1080, 240 Hz, HDR) • 2 x HDMI priključka (HDCP 2.3) (Podržava do FHD 1920 x 1080 240 Hz, VRR, HDR prema specifikaciji HDMI 2.1 TMDS)* • 1 x izlaz za slušalice (audio priključak od 3,5 mm)	• 1 x DisplayPort 1.4 priključak (HDCP 2.3) (Podržava do FHD 1920 x 1080, 240 Hz, HDR) • 2 x HDMI priključka (HDCP 2.3) (Podržava do FHD 1920 x 1080 240 Hz, VRR, HDR prema specifikaciji HDMI 2.1 TMDS)* • 1 x izlaz za slušalice (audio priključak od 3,5 mm)
Širina ivice (od ivice monitora do aktivne površine)		
Gore	5,90 mm (0,23 in.)	6,50 mm (0,26 in.)
Levo/desno	5,90 mm (0,23 in.)	6,50 mm (0,26 in.)
Dole	14,69 mm (0,58 in.)	14,69 mm (0,58 in.)
Prilagodljivost		
Stalak podesiv po visini	Nije primenljivo	Nije primenljivo
Nagib	-5° do 21°	-5° do 21°
Provlačenje kablova	Da	Da
Zaštita	Prorez za zaključavanje (za Kensington brave, prodaju se zasebno)	Prorez za zaključavanje (za Kensington brave, prodaju se zasebno)

* Ne podržava opcione HDMI 2.1 funkcije, uključujući HDMI Ethernet Channel (HEC), Audio Return Channel (ARC), standard za 3D format i rezolucije, standard za 4K digitalnu bioskopsku rezoluciju, Enhanced Audio Return Channel (eARC), Quick Media Switching (QMS), Quick Frame Transport (QFT), Auto Low Latency Mode (ALLM), Display Stream Compression (DSC) i Source-Based Tone Mapping (SBTM).

[1] 0,5 ms (iz sive u sivu), u ekstremnom režimu, iznosi minimalno vreme odziva.

[2] U ekstremnom režimu, ekran može postići vreme odziva od 1 ms (iz sive u sivu), čime se smanjuje vidljivo zamućenje pokreta i povećava odzivnost slike. Ova postavka može izazvati manje vizuelne artefakte; korisnici bi trebalo da isprobaju različite režime kako bi pronašli najbolju postavku za svoje zahteve.

Specifikacije rezolucije

Tabela 8. Specifikacije rezolucije.

Model	SE2426HG/SE2726HG
Horizontalna frekvencija	• DisplayPort 1.4: 30 kHz do 280 kHz (automatski) • HDMI: 30 kHz do 280 kHz (automatski)
Vertikalna brzina osvežavanja	• DisplayPort 1.4: 48 Hz do 240 Hz (automatski) • HDMI: 48 Hz do 240 Hz (automatski)
Podrazumevana unapred podešena rezolucija	• DisplayPort 1.4: 1920 x 1080 na 60 Hz (automatski) • HDMI: 1920 x 1080 na 60 Hz (automatski)
Maksimalna unapred definisana rezolucija	• DisplayPort 1.4: 1920 x 1080 pri 240 Hz • HDMI: 1920 x 1080 pri 240 Hz

Podržani režimi videa

Tabela 9. Podržani režimi videa.

Model	SE2426HG/SE2726HG
Mogućnosti prikaza videa (HDMI, DisplayPort režim i alternativni režim)	480p, 576p, 720p, 1080i (HDMI), 1080p

Unapred podešeni režimi prikaza

Tabela 10. Unapred podešeni režimi prikaza (SE2426HG/SE2726HG).

Režim prikaza	Horizontalna učestalost (kHz)	Vertikalna učestalost (Hz)	Ciklus piksela (MHz)	Polaritet sinhronizacije (horizontalni/vertikalni)
VGA, 640 x 480	31,47	59,94	25,18	-/-
VGA, 640 x 480	37,50	75,00	31,50	-/-
VGA, 720 x 400	31,47	70,08	28,32	-/+
SVGA, 800 x 600	37,88	60,32	40,00	+/+
SVGA, 800 x 600	46,88	75,00	49,50	+/+
XGA, 1024 x 768	48,36	60,00	65,00	-/-
XGA, 1024 x 768	60,02	75,03	78,75	+/+
DMT, 1152 x 864	67,50	75,00	108,00	+/+
WXGA, 1280 × 800	49,31	59,91	71,00	+/+
SXGA, 1280 x 1024	63,98	60,02	108,00	+/+
SXGA, 1280 x 1024	79,98	75,02	135,00	+/+
WSXGA+, 1680 x 1050	65,29	59,95	146,25	-/+
FHD, 1920 x 1080	67,50	60,00	148,50	+/+
FHD, 1920 x 1080	186,45	165,00	387,81	+/-
FHD, 1920 x 1080	278,40	240,00	584,64	+/-

Specifikacije strujne mreže

Tabela 11. Specifikacije strujne mreže.

Specifikacije	SE2426HG	SE2726HG
Ulazni signali za video	• Digitalni video signal za svaku diferencijalnu liniju pri impedansi od 100 Ω • Podrška za ulazni DisplayPort/HDMI signal	
Ulazni napon / frekvencija / jačina struje	100 V naizm. struje na 240 V naizm. struje / 50 Hz ili 60 Hz ± 3 Hz / 0,8 A (maksimum)	100 V naizm. struje na 240 V naizm. struje / 50 Hz ili 60 Hz ± 3 Hz / 1,0 A (maksimum)
Skok struje pri uključivanju	• 120 V: 30 A (maksimum) na 0°C (hladni start) • 240 V: 60 A (maksimum) na 0°C (hladni start)	
Potrošnja struje	0,3 W (isključen režim)[1] 0,3 W (u režimu pripravnosti)[1] 14,0 W (režim uključenosti)[1] 40 W (maksimalno)[2] 12,9 W (P_{on})[3] 40,7 kWh (TEC)[3]	0,3 W (isključen režim)[1] 0,5 W (režim pripravnosti)[1] 19,7 W (režim uključenosti)[1] 40 W (maksimalno)[2] 15,6 W (P_{on})[3] 49,2 kWh (TEC)[3]

[1] Kako je definisano standardom EU 2019/2021 i EU 2019/2013.

[2] Maksimalno podešavanje osvetljenosti i kontrasta.

[3] P_{on}: Potrošnja u režimu rada kako je definisano u Energy Star-u verzije 8.0.

TEC: Ukupna potrošnja energije u kWh kako je definisano u Energy Star, verzija 8.0.

Ovaj dokument je informativnog karaktera i pokazuje učinak u laboratorijskim uslovima. Vaš proizvod može da se ponaša drugačije, u zavisnosti od softvera, komponenata i perifernih uređaja koje ste naručili, i nećete imati obavezu da ažurirate te informacije. Shodno tome, kupac ne treba da se uzda u ove informacije pri odlučivanju o električnim tolerancijama i drugo. Ne dajemo izričitu ni podrazumevanu garanciju za tačnost ili potpunost.

Fizičke karakteristike

Tabela 12. Fizičke karakteristike.

Specifikacije	SE2426HG	SE2726HG
Tip kabla za prenos signala:	• HDMI 2.0 kabl (1,80 m)	
NAPOMENA: Dell monitori su konstruisani da optimalno rade sa video kablovima koji se isporučuju uz vaš monitor. Dell nema kontrolu nad drugim dobavljačima kablova na tržištu, tip materijala, priključka i proizvodni proces koji se koristi pri izradi ovih kablova, tako da Dell ne garantuje radne karakteristike videa na kablovima koji nisu isporučeni uz vaš Dell monitor.		
Dimenzije (sa stalkom)		
Visina	412,30 mm (16,23 in.)	452,82 mm (17,83 in.)
Širina	538,84 mm (21,21 in.)	610,88 mm (24,05 in.)
Dubina	188,00 mm (7,40 in.)	188,00 mm (7,40 in.)
Dimenzije (bez stalka)		
Visina	317,05 mm (12,48 in.)	357,51 mm (14,08 in.)
Širina	538,84 mm (21,21 in.)	610,88 mm (24,05 in.)
Dubina	47,20 mm (1,86 in.)	47,20 mm (1,86 in.)
Dimenzije stalka		
Visina	176,15 mm (6,94 in.)	176,15 mm (6,94 in.)
Širina	250,42 mm (9,86 in.)	250,42 mm (9,86 in.)
Dubina	188,00 mm (7,40 in.)	188,00 mm (7,40 in.)
Osnova	250,42 mm x 188,00 mm (9,86 in. x 7,40 in.)	250,42 mm x 188,00 mm (9,86 in. x 7,40 in.)
Težina		
Masa sa pakovanjem	4,88 kg (10,76 lb)	5,28 kg (11,64 lb)
Težina sa sklopom stalka i kablovima	3,36 kg (7,41 lb)	3,72 kg (8,20 lb)
Težina bez sklopa stalka (za montažu na zid ili VESA montažu - bez kablova)	2,72 kg (6,00 lb)	3,15 kg (6,94 lb)
Masa sklopa stalka	0,37 kg (0,82 lb)	0,33 kg (0,73 lb)

Karakteristike radnog okruženja

Tabela 13. Karakteristike radnog okruženja.

Specifikacije	SE2426HG	SE2726HG
Temperatura		
Radna	0 °C do 40 °C (32 °F do 104 °F)	
Neradno stanje: Skladištenje / transport	–20°C do 60°C (–4°F do 140°F)	
Vlažnost		
Radna	10% do 80% (bez kondenzacije)	
Neradno stanje: Skladištenje / transport	5% do 90% (bez kondenzacije)	
Nadmorska visina		
Radna (maksimalno)	5.000 m (16.404 ft)	
Neradna (maksimalno)	12.192 m (40.000 ft)	
Rasipanje toplote	136,80 BTU/sat (maksimalno) 47,90 BTU/sat (režim uključenosti)	136,80 BTU/sat (maksimalno) 67,22 BTU/sat (režim uključenosti)
Usaglašeni standardi	• RoHS standard. • Monitor sa smanjenom upotrebom BFR/PVC (štampane ploče su napravljene od laminata bez BFR/PVC). • Samo staklo bez arsena i panel bez žive.	

Raspored kontakata

Raspored kontakata - DisplayPort

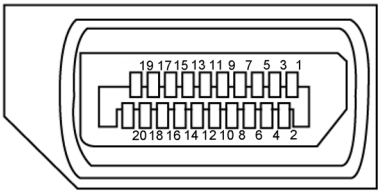

Slika 4. DisplayPort

Tabela 14. DisplayPort.

Broj kontakta	Dodela signala
1	ML3(n)
2	GND
3	ML3(p)
4	ML2(n)
5	GND
6	ML2(p)
7	ML1(n)
8	GND
9	ML1(p)
10	ML0(n)
11	GND
12	ML0(p)
13	CONFIG1
14	CONFIG2
15	AUX CH (p)
16	GND
17	AUX CH (n)
18	Detekcija aktivnog priključka
19	Povratak
20	DP_PWR

Raspored kontakata - HDMI priključak

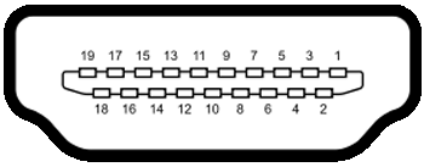

Slika 5. HDMI priključak

Tabela 15. HDMI priključak

Broj kontakta	Dodela signala
1	TMDS PODACI 2+
2	TMDS PODACI 2, ZAŠTITA
3	TMDS PODACI 2-
4	TMDS PODACI 1+
5	TMDS PODACI 1, ZAŠTITA
6	TMDS PODACI 1-
7	TMDS PODACI 0+
8	TMDS PODACI 0, ZAŠTITA
9	TMDS PODACI 0-
10	TMDS TAKT +
11	TMDS TAKT, ZAŠTITA
12	TMDS TAKT -
13	CEC
14	Rezervisan (N.C. na uređaju)
15	DDC TAKT (SCL)
16	DDC PODACI (SDA)
17	DDC/CEC uzemljenje
18	+5 V NAPAJANJE
19	DETEKCIJA AKTIVNOG PRIKLJUČKA

Priključi i koristi

Možete povezati monitor sa bilo kojim računarom koji je kompatibilan sa funkcijom Priključi i koristi. Monitor automatski snabdeva računar Proširenim identifikacionim podacima o ekranu (EDID) korišćenjem protokola Kanala za prikaz podataka (DDC), tako da računar može samostalno da se konfiguriše i da optimizuje postavke monitora. Većina monitora se instalira automatski; možete da izaberete druga podešavanja po potrebi. Za više informacija o promeni podešavanja monitora pogledajte Korišćenje monitora.

Smernice za kvalitet i piksele LCD monitora

Tokom proizvodnje LCD monitora nije neuobičajeno da se jedan ili više piksela fiksira u nepromenljivom stanju. Oni se teško vide i ne utiču na kvalitet prikaza ni na upotrebljivost. Za više informacija o Smernicama za kvalitet i piksele Dell monitora, pogledajte Smernice za kvalitet i piksele Dell monitora na Dell sajtu za podršku.

Ergonomija

△ **OPREZ: Nepravilno ili dugo korišćenje tastature može da dovede do povrede.**

△ **OPREZ: Dugotrajno gledanje u ekran može da dovede do naprezanja očiju.**

Radi udobnosti i efikasnosti, pridržavajte se sledećih smernica kad opremate i koristite mesto za rad na računaru:

- Stavite računar tako da su monitor i tastatura direktno ispred vas kad radite. Za korekciju položaja tastature možete da kupite posebne police.
- Da biste smanjili rizik od naprezanja očiju i bola u vratu, rukama, leđima ili ramenima pri dugom korišćenju monitora, predlažemo:
  1. Da podesite rastojanje od ekrana na 50 cm do 70 cm (20 in do 28 in) od očiju.
  2. Da često trepćete radi vlaženja očnih jabučica ili da nakvasite oči vodom posle duže upotrebe monitora.
  3. Da pravite redovne i česte pauze – 20 minuta svaka dva sata.
  4. Tokom pauza skrenite pogled sa monitora i gledajte u predmet udaljen oko 6 metara, barem 20 sekundi.
  5. Istezanje radi smanjenja napetosti u vratu, rukama, leđima i ramenima tokom pauza.
- Uverite se da je ekran monitora u visini očiju ili malo niže kada sedite ispred monitora.
- Podesite nagib, kontrast i osvetljenje monitora.
- Podesite svetlo u okruženju (plafonska rasveta, stone lampe, zavese ili žaluzine na prozorima u blizini) tako da ima što manje odraza i odsjaja od ekrana.
- Koristite stolicu koja ima dobru potporu za krsta.
- Podlaktice treba da su vam horizontalne, sa zglobovima u neutralnom, udobnom stavu dok koristite miša i tastaturu.
- Uvek ostavite prostora za naslanjanje ruku dok koristite miša i tastaturu.
- Nadlaktice treba da su vam u prirodnom opuštenom položaju sa obe strane.
- Stopala treba da su vam ravno na podu.
- Dok sedite, težina nogu treba da vam je na stopalima, a ne na prednjem delu sedišta. Podesite visinu stolice ili koristite oslonac za stopala ako je to potrebno da održite pravilan položaj.
- Svoje radne aktivnosti učinite raznovrsnim. Probajte da organizujete rad tako da ne morate da duže vreme sedite i radite. Nastojte da redovno ustanete i prošetate.
- Prostor ispod stola oslobodite od predmeta i kablova, koji mogu da smetaju sedenju ili predstavljaju opasnost od saplitanja.

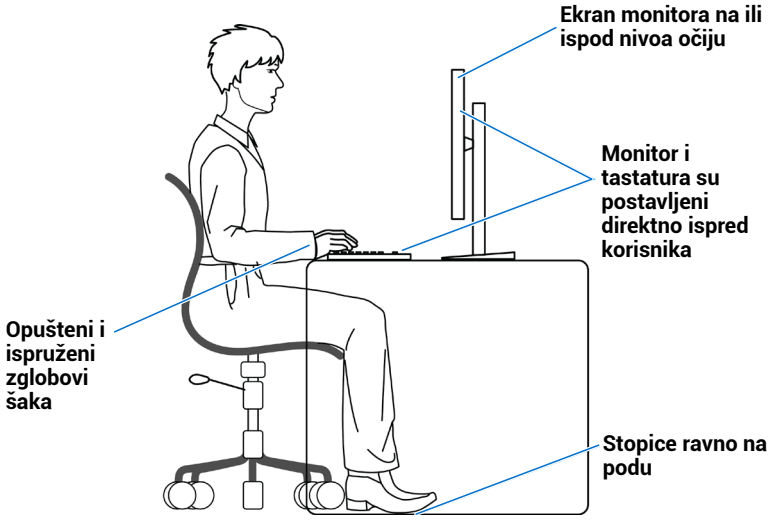

Slika 6. Ergonomija ili udobnost i efikasnost

Rukovanje i pomeranje monitora

Da biste obezbedili bezbedno rukovanje monitorom pri podizanju i pomeranju, pratite sledeće smernice:

- Pre pomeranja ili podizanja monitora, isključite računar i monitor.
- Odvojte sve kablove sa monitora.
- Stavite monitor u originalnu kutiju sa originalnim materijalima za pakovanje.
- Čvrsto, ali bez preteranog pritiska držite donju i bočnu ivicu monitora kad ga podižete ili pomerate.

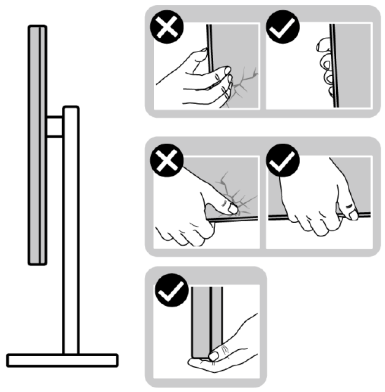

Slika 7. Pomeranje i podizanje monitora

- Kad podižete ili pomerate monitor, vodite računa da je ekran okrenut od vas i ne pritiskajte područje ekrana, da biste izbegli ogrebotine ili oštećenja.

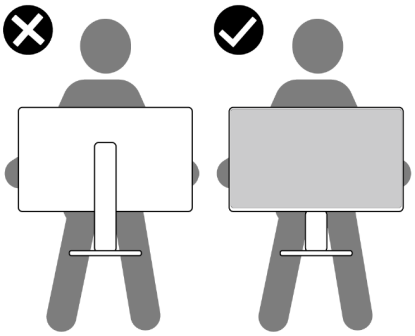

Slika 8. Uverite da je ekran okrenut suprotno od vas

- Pri transportu monitora, izbegavajte nagle udare i vibracije koje bi se prenele na njega.
- Kad podižete ili pomerate monitor, ne okrećite ga naopako dok držite osnovu ili stub stalka. To može da izazove oštećenje monitora ili povredu.

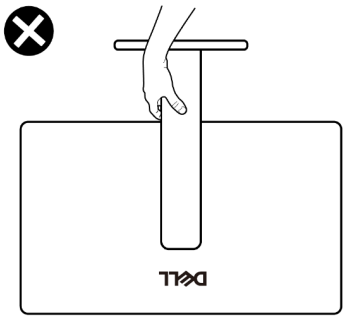

Slika 9. Ne okrećite monitor naopako

Smernice za održavanje

Čišćenje monitora

⚠ **UPOZORENJE: Pre čišćenja monitora, izvucite mu kabl za napajanje iz utičnice.**

△ **OPREZ: Pre čišćenja monitora pročitajte Bezbednosna uputstva i pridržavajte ih se.**

Najbolja praksa je pratiti uputstva na listi pri raspakivanju, čišćenju i baratanju monitorom:

- Za čišćenje stalka, ekrana i kutije Dell monitora koristite čistu krpu ovlaženu vodom. Ako su vam dostupne, koristite maramice ili rastvor za čišćenje ekrana prikladne za Dell monitore.
- Posle čišćenja površine stola, uverite se da se dobro osušila i da nema zaostale vlage ili sredstva za čišćenje pre nego što stavite Dell monitor na njega.

△ **OPREZ: Nemojte koristiti deterdžente ili druge hemikalije kao što su benzen, razređivač, amonijak, abrazivna sredstva za čišćenje, alkohol ili komprimovani vazduh.**

⚠ **UPOZORENJE: Na površinu monitora ne raspršujte direktno rastvore za čišćenje niti vodu. To dovodi do nakupljanja tečnosti na dnu panela ekrana i korozije elektronike, što dovodi do trajne štete. Umesto toga, nanesite rastvor za čišćenje ili vodu na meku krpu i njom očistite monitor.**

△ **OPREZ: Korišćenje hemikalija za čišćenje može da izazove promene u izgledu monitora, kao što su bleđenje boje, mlečna skrama na monitoru, deformisanje, neujednačena tamna nijansa i ljuštenje površine ekrana.**

ⓘ **NAPOMENA:** Oštećenja monitora nastala usled nepravilnih metoda čišćenja i upotrebe benzena, razređivača, amonijaka, abrazivnih sredstava za čišćenje, alkohola, komprimovanog vazduha ili bilo koje vrste deterdženta, mogu dovesti do štete koju je izazvao kupac (CID). OIK nije pokriveno standardnom Dell garancijom.

- Ako primetite beli prah kada raspakujete monitor, obrišite ga čistom, suvom krpom.
- Pažljivo rukujte monitorom, jer monitori tamnih boja mogu da se ogrebu, a beličaste ogrebotine se ističu više nego na svetlijim monitorima.
- Za očuvanje najboljeg kvaliteta slike na monitoru, koristite dinamički izmenjiv čuvar ekrana i isključujte monitor kad se ne koristi.

Podešavanje monitora

Povezivanje stalka

NAPOMENA: Stalak nije fabrički pričvršćen za monitor.

NAPOMENA: Sledeća uputstva važe samo za stalak isporučen uz monitor. Ako pričvršćujete drugde kupljen stalak, pratite uputstva priložena uz taj stalak.

Da biste povezali stalak monitora:

1. Stavite bazu stalka monitora na stabilnu površinu.
2. Navucite telo stalka monitora u pravom smeru na bazu stalka dok ne klikne na svoje mesto.

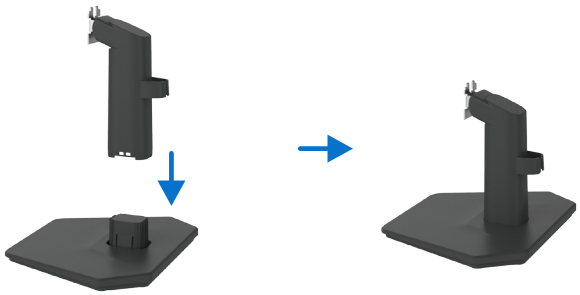

Slika 10. Sklapanje stalka

3. Povezivanje sklopa stalka sa monitorom.

a. Stavite monitor na mekanu tkaninu ili jastučić blizu ivice stola.

b. Otvorite zaštitni poklopac da biste pristupili monitoru.

c. Poravnajte nosač na stubu stalka sa žlebovima na poleđini monitora.

d. Kliznite sklop stalka dok ne škljocne na mesto.

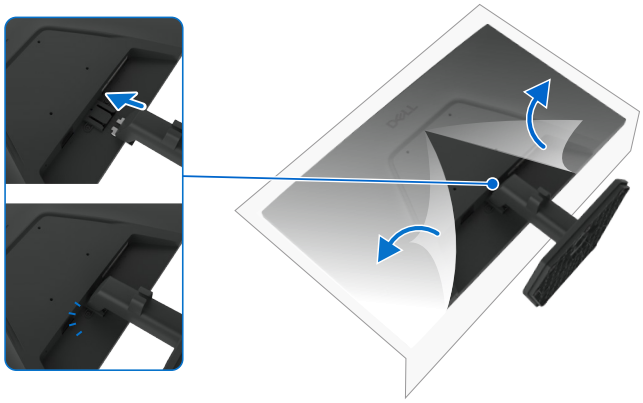

Slika 11. Pričvršćivanje stalka

4. Držite stub stalka i pažljivo podignite monitor, a zatim ga postavite na ravnu površinu.
5. Podignite zaštitni poklopac sa monitora.

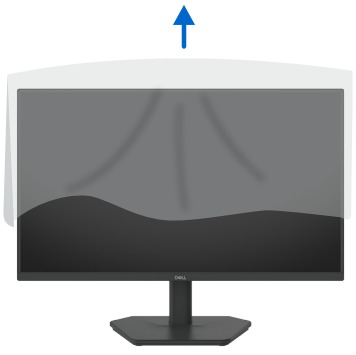

Slika 12. Podignite zaštitni poklopac sa monitora

Naginjanje

Možete da nagnete monitor za najudobniji ugao gledanja.



Slika 13. Podešavanje nagiba

NAPOMENA: Sledeća uputstva važe samo za stalak isporučen uz monitor. Ako pričvršćujete drugde kupljen stalak, pratite uputstva priložena uz taj stalak.

NAPOMENA: Stalak je odvojen prilikom isporuke monitora iz fabrike.

Organizovanje kablova



Slika 14. Organizovanje kablova

Prilikom povezivanja potrebnih kablova, provucite kablove kroz prorez za provlačenje kablova. Za više informacija, pogledajte Povezivanje monitora.

Ako kabl ne može da dopre do računara, možete ga direktno povezati sa računarom bez provlačenja kroz prorez na stalku monitora.

Povezivanje monitora

⚠ **UPOZORENJE: Pre nego što započnete ijedan postupak iz ovog odeljka, ispratite Bezbednosna uputstva.**

⚠ **UPOZORENJE: Radi svoje bezbednosti, uverite se da je uzemljena utičnica u koju priključujete kabl za napajanje pristupačna rukovaocu i locirana što bliže priboru. Da biste isključili napajanje opremi, izvucite kabl za napajanje iz utičnice povlačenjem utikača. Ne vucite za kabl.**

ⓘ **NAPOMENA:** Dell monitori su konstruisani da optimalno rade sa kablovima koje je kompanija Dell isporučila uz njih. Kompanija Dell ne garantuje kvalitet videa i radne karakteristike ako se koriste kablovi drugih proizvođača.

ⓘ **NAPOMENA:** Provucite kablove kroz prorez za provlačenje kablova pre nego što ih priključite.

ⓘ **NAPOMENA:** Ne priključujte sve kablove na računar istovremeno.

ⓘ **NAPOMENA:** Slike služe samo kao ilustracija. Izgled računara može odstupati od slike.

Da biste povezali monitor na računar:

1. Isključite računar i odvojte kabl za napajanje.
2. Priključite HDMI/DisplayPort kabl sa monitora u računar.
3. Uključite monitor.
4. Izaberite odgovarajući ulazni izvor iz ekranskog menija na monitoru, a zatim uključite računar.

ⓘ **NAPOMENA:** SE2426HG/SE2726HG podrazumevana postavka je DisplayPort 1.4. Grafička kartica DisplayPort 1.1 možda neće normalno prikazivati. Pročitajte Problemi specifični za proizvod – Nema slike kada se koristi DP veza sa računarom da biste promenili podrazumevano podešavanje.

Priključivanje HDMI kabla

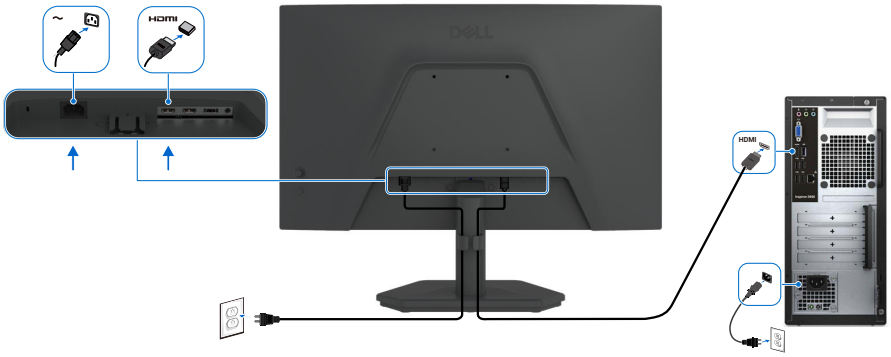

Slika 15. Priključivanje HDMI kabla

Priključivanje DisplayPort kabla (opciono)

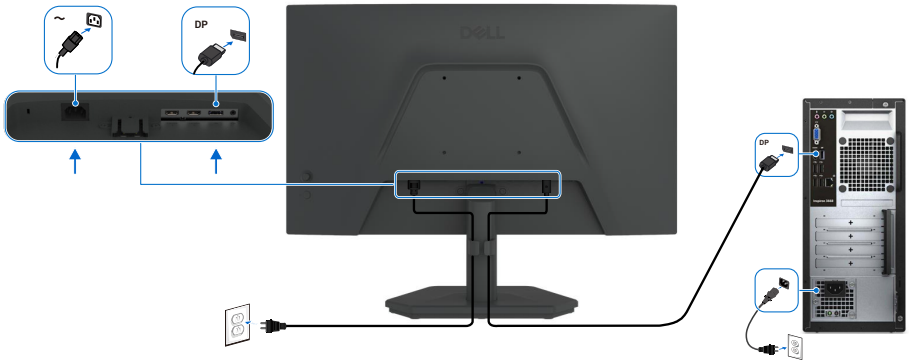

Slika 16. Priključivanje DisplayPort kabla

Obezbeđivanje monitora pomoću Kensington brave (opciono)

Prorez za zaključavanje nalazi se na dnu monitora (pogledajte Prorez za zaključavanje). Pričvrstite monitor za sto pomoću Kensington brave.

Za detaljnije informacije o korišćenju Kensington brave (prodaje se zasebno), pogledajte dokumentaciju isporučenu sa bravom.

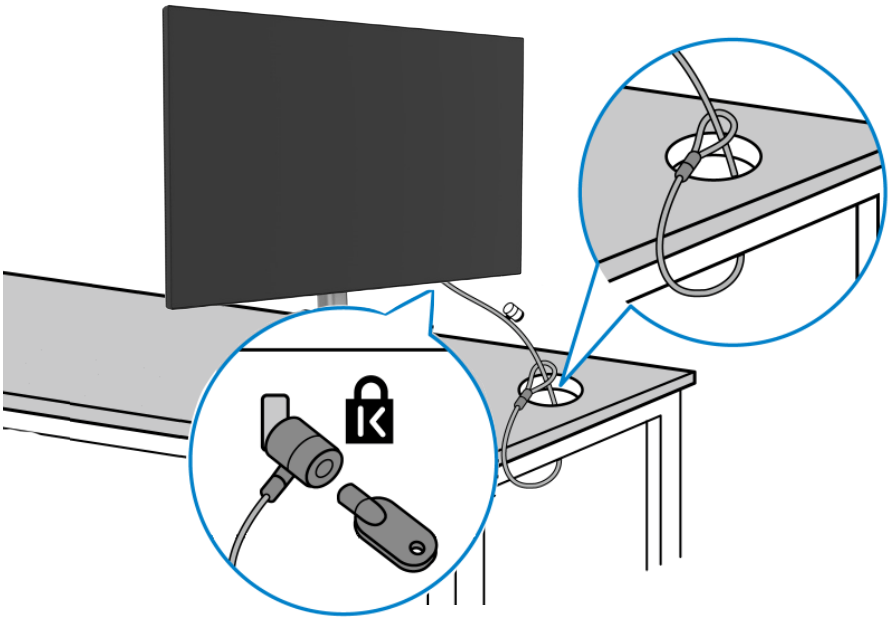

Slika 17. Korišćenje Kensington brave

NAPOMENA: Ova slika služi samo kao ilustracija. Izgled brave može da varira.

Odvajanje stalka monitora

△ **OPREZ:** Da biste sprečili grebanje LCD ekrana pri odvajanju stalka, uverite se da je monitor na mekoj površini i rukujte njime pažljivo.

ⓘ **NAPOMENA:** Sledeći koraci važe samo za odvajanje stalka koji je isporučen sa monitorom. Ako odvajate drugde kupljen stalak, pratite uputstva priložena uz taj stalak.

Da biste odvojili stalak:

1. Stavite monitor na meku tkaninu ili jastučić na ivici stola.

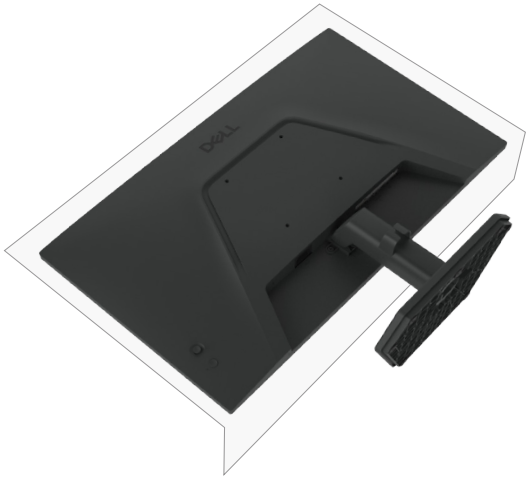

Slika 18. Stavite monitor na sto

2. Pritisnite dugme za otpuštanje dugim, tankim odvijačem.
3. Dok je dugme za oslobađanje pritisnuto, izvucite stalak iz monitora.

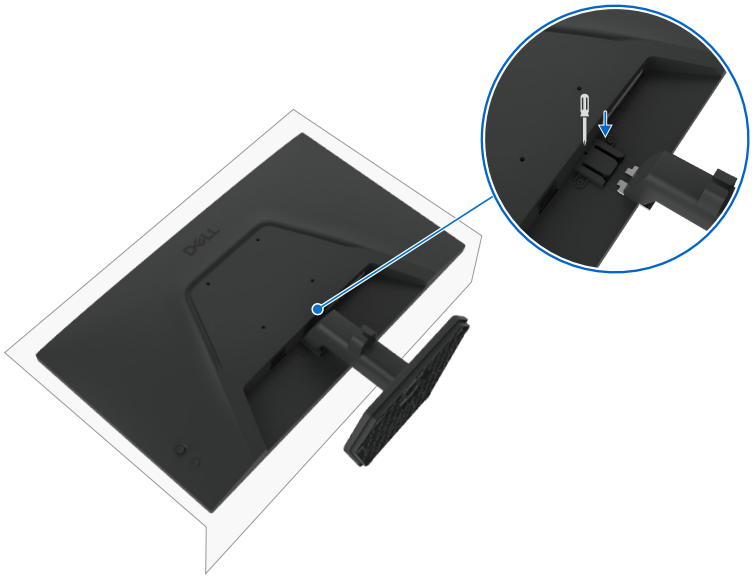

Slika 19. Odvajanje stalka monitora

VESA montiranje na zid (opciono)

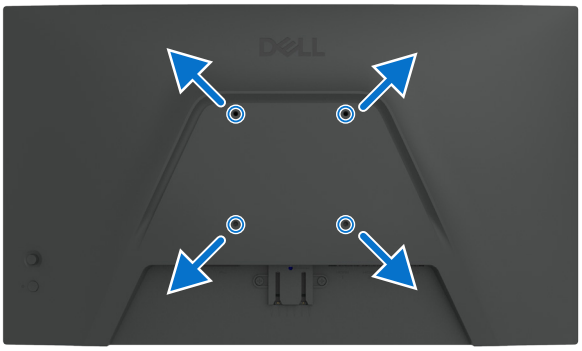

Slika 20. VESA montiranje na zid (opciono)

NAPOMENA: Koristite M4x10 mm zavrtnje za povezivanje monitora sa kompletom za montiranje na zid.

Pogledajte uputstva isporučena sa kompletom za montiranje na zid kompatibilnim sa standardom VESA.

1. Stavite monitor na meku krpu ili jastuk na stabilnom ravnom stolu.
2. Odvojte stalak (pogledajte Odvajanje stalka monitora).
3. Koristite Phillips krstasti odvijač za odvrtanje četiri zavrtnja pomoću kojih je pričvršćen plastični poklopac.
4. Pričvrstite nosač iz kompleta za montažu na zid na monitor.
5. Montirajte monitor na zid. Za više informacija, pogledajte dokumentaciju koja je isporučena uz komplet za montažu na zid.

NAPOMENA: Za korišćenje samo sa zidnim nosačem specifikacije UL, CSA ili GS, minimalne težine ili nosivosti od 10,88 kg (24,00 lb) (SE2426HG) / 12,60 kg (27,76 lb) (SE2726HG).

Korišćenje monitora

Uključite monitor

Pritisnite dugme za uključivanje da biste uključili monitor.

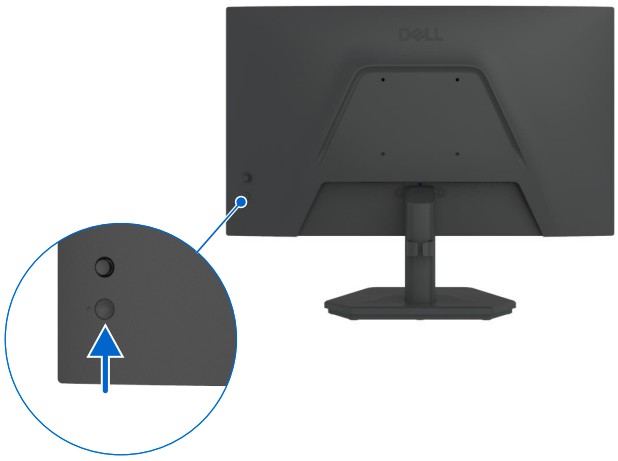

Slika 21. **Uključite monitor**

Upravljanje pomoću džojstika

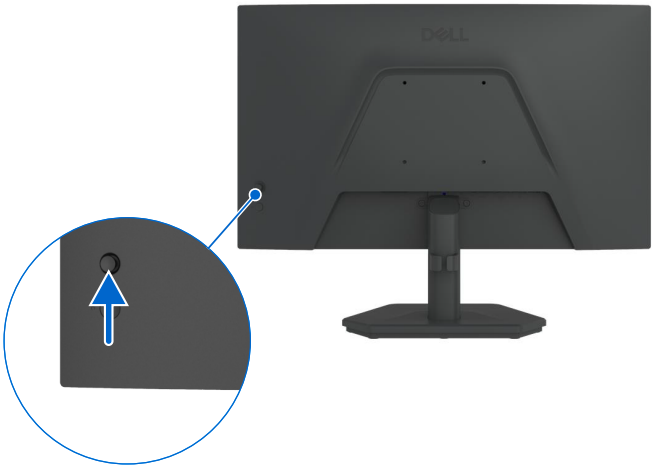

Slika 22. **Upravljanje pomoću džojstika**

Da biste izmenili OSD podešavanja pomoću džojstika na zadnjoj strani monitora, uradite sledeće:

1. Pritisnite džojstik da biste otvorili pokretač ekranskog menija.
2. Pomerajte džojstik gore/dole/levo/desno da biste se prebacivali između opcija ekranskog menija.

Funkcije džojstika

Tabela 16. Funkcije džojstika.

Funkcija	Opis
	Pritisnite džojstik da biste otvorili pokretač ekranskog menija.
	Za kretanje levo-desno.
	Za kretanje gore-dole.

Korišćenje pokretača menija

Pritisnite džojstik da biste otvorili pokretač ekranskog menija.

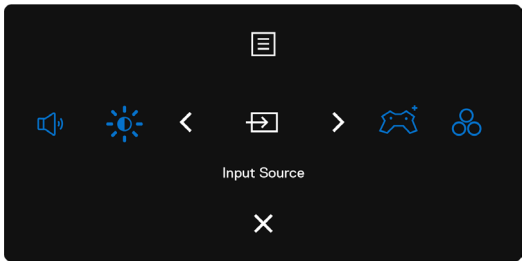

Slika 23. Pokretač menija

- Pomerite džojstik **nagore** da biste otvorili **Glavni meni**.
- Pomerite džojstik **levo** ili **desno** da biste izabrali željene **tasterske prečice**.
- Pomerite džojstik **nadole** za **izlaz**.

Detalji pokretača menija

U sledećoj tabeli opisane su ikone pokretača menija:

Tabela 17. Opis pokretača menija.

Ikona pokretača menija	Opis
 **Glavni meni**	Otvara ekranski prikaz (OSD). Pogledajte Korišćenje glavnog menija.
 **Jačina zvuka (tasterska prečica 1)**	Da biste direktno pristupili klizačima za podešavanje **jačine zvuka**.
 **Režim poboljšanja igre (tasterska prečica 2)**	Postavlja **režim poboljšanja igre**.
 **Ulazni izvor (tasterska prečica 3)**	Postavlja **ulazni izvor**.
 **Osvetljenost/kontrast (tasterska prečica 4)**	Da biste direktno pristupili klizačima za podešavanje **Osvetljenost/kontrast**.
 **Unapred podešeni režimi (tasterska prečica 5)**	Omogućava izbor sa liste **režima unapred podešene boje**.
 **Izlaz**	Za izlaz iz glavnog menija ekranog prikaza.

Korišćenje tastera za navigaciju

Kada je glavni OSD meni aktivan, pomerite džojstik da biste konfigurisali podešavanja, prateći tastere za navigaciju prikazane ispod OSD-a.

NAPOMENA: Da biste izašli iz trenutne stavke menija i vratili se na prethodni meni, pomerajte džojstik ulevo dok ne izađete.

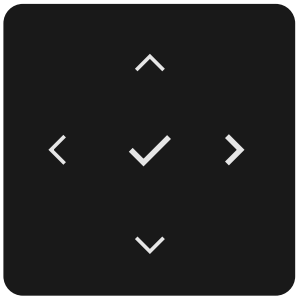

Slika 24. Tasteri za navigaciju

Tabela 18. Opis tastera za navigaciju.

Prednji panel		Opis
1	Gore Nadole	Pomoću tastera za navigaciju **Gore** (povećavanje) i **Dole** (smanjivanje) podešavajte stavke u ekranskom meniju.
2	Levo	Pomoću tastera za navigaciju **Levo** vratite se na prethodni meni.
3	Desno	Pomoću tastera za navigaciju **Desno** potvrdite izbor.
4	OK	Pritisnite džojstik da biste potvrdili izbor.

Korišćenje glavnog menija

Tabela 19. Opis glavnog menija.

Ikonica	Meni i podmeniji	Opis
	Game (Igra)	Koristite ovaj meni za personalizaciju svog vizuelnog doživljaja igranja. 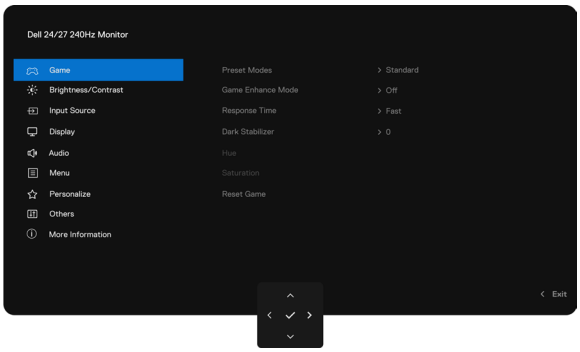
	Preset Modes (Unapred podešeni režimi)	Omogućava vam da izaberete sa liste unapred podešenih režima. 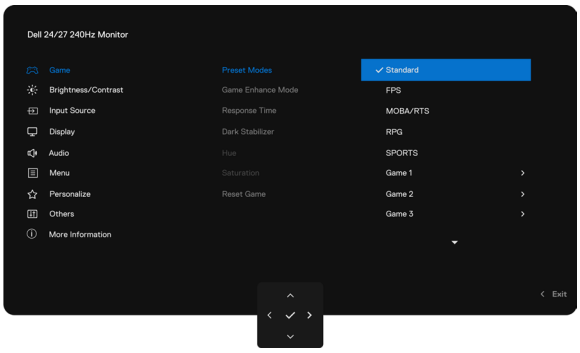 • **Standardno:** Učitava podrazumevanu postavku boje monitora. Ovo je podrazumevani unapred podešeni režim. • **FPS:** Učitava postavke boja idealne za igre pucačine iz prvog lica (FPS). • **MOBA/RTS:** Učitava postavke boja idealne za Multiplayer Online Battle Arena (MOBA) i Real-Time Strategy (RTS) igre. • **RPG:** Učitava postavke boja idealne za igre uloga (RPG). • **SPORTS:** Učitava postavke boja idealne za sportske igre. • **Igra 1/Igra 2/Igra 3:** Omogućava vam da prilagodite postavke **vreme odziva, pojačanje, poravnanje, nijansa, zasićenost** i **stabilizator za tamne scene**, za vaše potrebe tokom igranja. • **Toplo:** Prikazuje boje na nižim temperaturama boje. Ekran izgleda toplije, sa žutom/crvenom nijansom. • **Hladno:** Prikazuje boje na višim temperaturama boje. Ekran izgleda hladnije, sa plavom nijansom. • **sRGB:** Učitava postavke boja idealne za sRGB prostor boja. • **Prilagođena boja:** Omogućava vam da ručno prilagodite postavke boja. Pomoću dugmeta džojstika prilagodite **Pojačanje, poravnanje, nijansu** i **zasićenost**, da biste kreirali sopstvene unapred podešene režime boja.

Ikonica	Meni i podmeniji	Opis
	Game Enhance Mode (Režim poboljšanja igre)	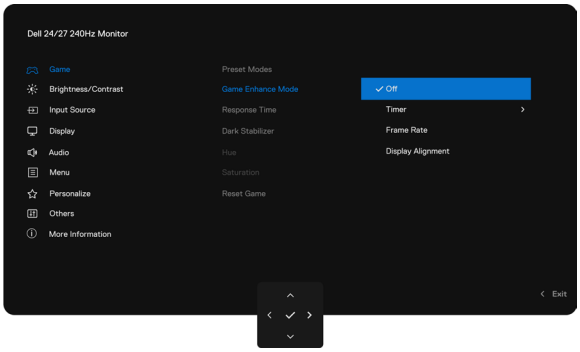 • **Isključeno:** Onemogućava sve funkcije pod **Režim poboljšanja igre**. • **Tajmer:** Omogućava ili onemogućava tajmer u gornjem levom uglu ekrana. Tajmer pokazuje vreme proteklo od početka igre. Izaberite opciju sa liste vremenskih intervala da biste znali koliko vremena je preostalo. • **Brzina smenjivanja kadrova:** Da biste prikazali trenutni broj kadrova u sekundi tokom igranja igara. Što je veća brzina, kretanje izgleda glatkije. • **Poravnanje ekrana:** Pomaže u obezbeđivanju pravilnog poravnanja video sadržaja na više ekrana.
	Response Time (Vreme odziva)	Omogućava vam da podesite vreme odziva na **Brzo**, **Superbrzo** ili **Ekstremno**.
	Dark Stabilizer (Stabilizator za tamne scene)	Ova funkcija poboljšava vidljivost u mračnim scenarijima igranja. Što je vrednost veća (između 0 i 3), to je bolja vidljivost u tamnim delovima prikaza slike. 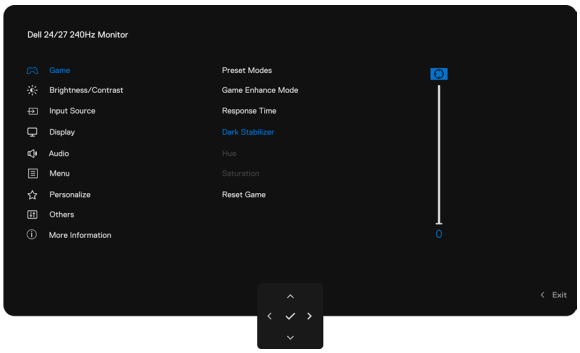
	Hue (Nijansa)	Ova funkcija menja boju video slike ka zelenoj ili ljubičastoj. Ovo se koristi za podešavanje željene boje tena. Pomoću džojstika podesite nijansu od 0 do 100. Pomerite džojstik nagore da biste povećali zeleni preliv slike na video zapisu. Pomerite džojstik nadole da biste povećali ljubičasti preliv slike na video zapisu. **NAPOMENA:** Podešavanje nijanse je dostupno samo u režimu **FPS**, **MOBA/RTS**, **RPG** ili **SPORTS**.
	Saturation (Zasićenost)	Ova funkcija podešava zasićenost boja video slike. Pomoću džojstika podesite zasićenost od 0 do 100. Pomerite džojstik nagore da biste povećali kolorističnost slike na video zapisu. Pomerite džojstik nadole da biste povećali monohromatski izgled slike na video zapisu. **NAPOMENA:** Podešavanje zasićenosti je dostupno samo u unapred podešenom režimu **FPS**, **MOBA/RTS**, **SPORTS** ili **RPG**.
	Reset Game (Resetovanje igre)	Resetuje sve postavke u meniju **Igra** na fabričke vrednosti.

Ikonica	Meni i podmeniji	Opis
	Brightness/ Contrast (Osvetljenost/ kontrast)	Podešava osvetljenost i kontrast ekrana. 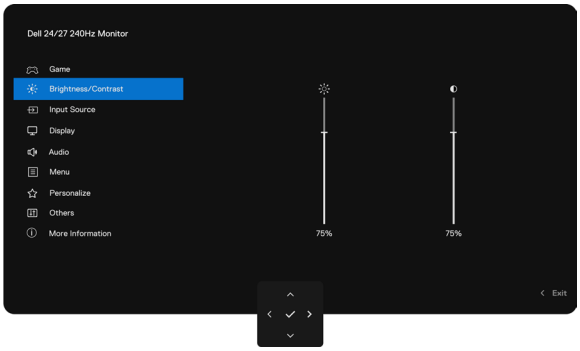
	Brightness (Osvetljenost)	Podešava osvetljenost pozadinskog osvetljenja (opseg: 0 - 100). Pomerite džojstik **nagore** da biste povećali osvetljenost. Pomerite džojstik **nadole** da biste smanjili osvetljenost.
	Contrast (Kontrast)	Prvo podesite **osvetljenost** a zatim prilagodite **kontrast** samo ako je neophodno dodatno prilagođavanje. Pomerite džojstik **nagore** da biste povećali kontrast i pomerite džojstik **nadole** da biste smanjili kontrast (raspon: 0 - 100). Funkcija **kontrast** podešava stepen razlike između tame i svetlosti na ekranu monitora.
	Input Source (Ulazni izvor)	Bira između različitih video ulaza koji su povezani na vaš monitor. 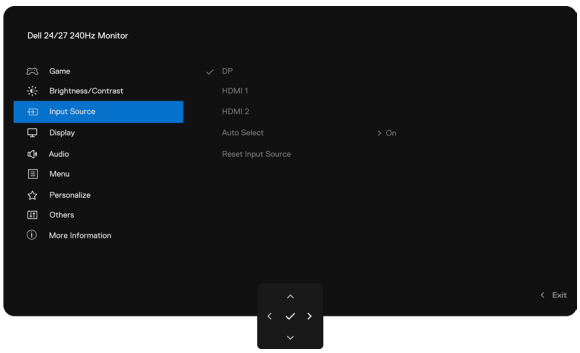
	DP	Izaberite ulaz **DP** kada koristite DP (DisplayPort) priključak. Pritisnite džojstik da biste potvrdili izbor.
	HDMI 1 **HDMI 2**	Izaberite ulaz **HDMI 1 ili HDMI 2** kada koristite HDMI priključak. Pritisnite džojstik da biste potvrdili izbor.
	Auto Select (Automatski izbor)	Omogućava vam skeniranje dostupnih ulaznih izvora. Pritisnite džojstik da biste izabrali ovu funkciju.
	Reset Input Source (Resetuj ulazni izvor)	Resetuje sve postavke u meniju **ulazni izvor** na fabričke vrednosti. Pritisnite džojstik da biste izabrali ovu funkciju.

Ikonica	Meni i podmeniji	Opis
	Display (Ekran)	Koristite meni **Ekran** za podešavanje slike. 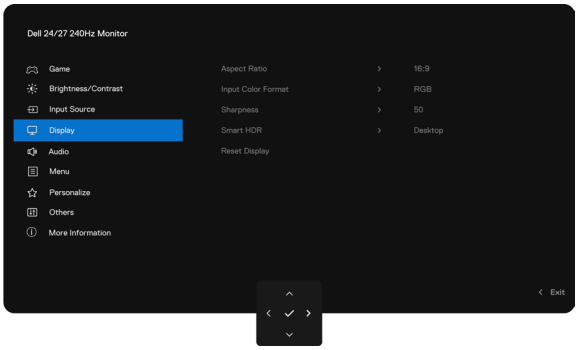
	Aspect Ratio (Razmera)	Podesite razmeru slike na **16:9, Automatska promena veličine ili 4:3**.
	Input Color Format (Ulazni format boje)	Omogućava vam da postavite ulazni režim za video na: • **RGB:** Izaberite ovu opciju ako je monitor povezan sa računarom ili uređajem za reprodukciju koji podržava RGB izlaz. • **YCbCr:** Izaberite ovu opciju ako uređaj za reprodukciju podržava samo YCbCr izlaz. 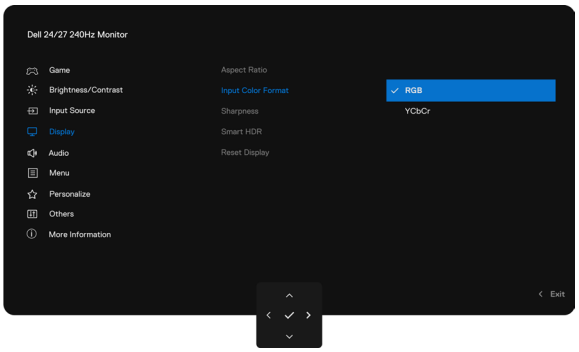
	Sharpness (Oštrina)	Čini da slika izgleda oštrije ili mekše. Pomerajte džojstik **gore** i **dole** da biste podesili oštrinu od 0 do 100.
	Smart HDR (Pametni HDR)	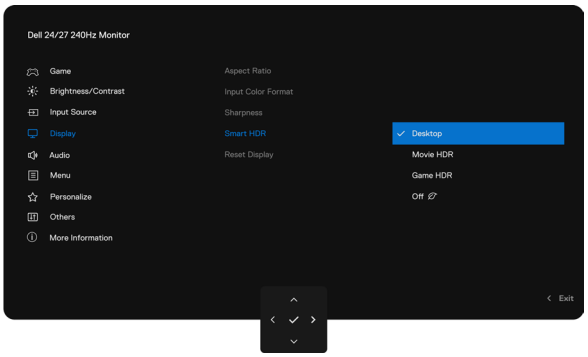 Pritisnite džojstik da biste izabrali ove funkcije. **Stoni računar:** Ovo je podrazumevani režim. Ovaj režim je prikladniji za opštu upotrebu monitora sa stonim računarom. **Filmski HDR:** Koristite ovaj režim tokom reprodukcije HDR video sadržaja da biste proširili odnos kontrasta, osvetljenost i paletu boja. Usklađuje kvalitet videa sa vizuelnim prikazima iz stvarnog života. **HDR za igre:** Koristite ovaj režim kada igrate igre koje podržavaju HDR da biste proširili odnos kontrasta, osvetljenost i paletu boja. To čini iskustvo igranja realističnijim, kao što su zamislili programeri igara. **Isključeno:** Onemogućava funkciju Pametni HDR. **NAPOMENA:** HDR mora biti omogućen i na monitoru i na računaru da bi se aktivirao HDR prikaz sadržaja.
	Reset Display (Resetovanje ekrana)	Resetuje sve postavke u meniju **Ekran** na fabričke vrednosti. Pritisnite džojstik da biste izabrali ovu funkciju.

Ikonica	Meni i podmeniji	Opis
	Audio (Zvuk)	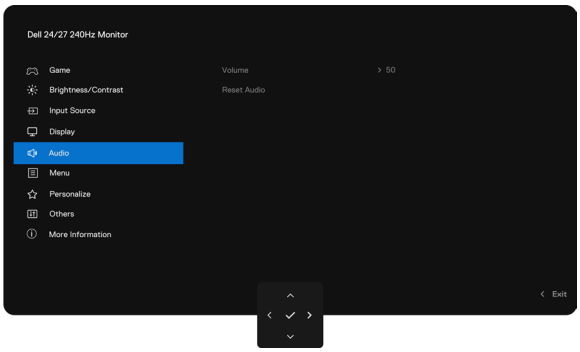
	Volume (Jačina zvuka)	Omogućava vam da podesite nivo jačine zvuka na izlazu za slušalice. Pomoću džojstika podesite nivo jačine zvuka od 0 do 100.
	Reset Audio (Resetovanje zvuka)	Resetuje sve postavke u meniju **Zvuk** na fabričke vrednosti.
	Menu (Meni)	Izaberite ovu opciju da biste prilagodili postavke ekranskog prikaza, kao što su jezici ekranskog prikaza, koliko dugo meni ostaje na ekranu i slično. 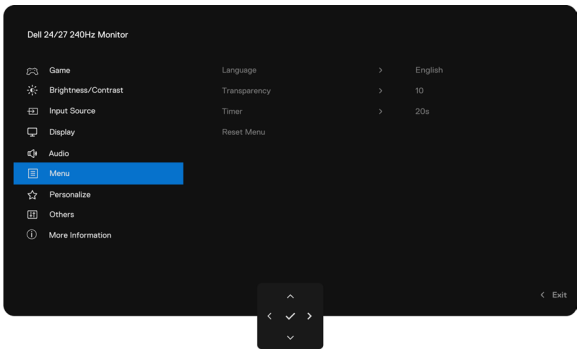
	Language (Jazik)	Podesite ekranski prikaz na jedan od osam jezika. (Engleski, španski, francuski, nemački, brazilski portugalski, ruski, pojednostavljeni kineski ili japanski).
	Transparency (Providnost)	Izaberite ovu opciju da biste promenili providnost menija, pomeranjem džojstika nagore ili nadole (opseg: 0-100).
	Timer (Tajmer)	**Vreme zadržavanja ekranskog prikaza:** Podešava dužinu vremena tokom kojeg ekranski prikaz ostaje aktivan nakon što pritisnete dugme. Pomerajte džojstik da biste podesili klizač u koracima od 1 sekunde, od 5 do 60 sekundi.
	Reset Menu (Resetovanje menija)	Resetuje sve postavke u meniju **Meni** na fabričke vrednosti. Pritisnite džojstik da biste izabrali ovu funkciju.

Ikonica	Meni i podmeniji	Opis
☆	**Personalize (Personalizacija)**	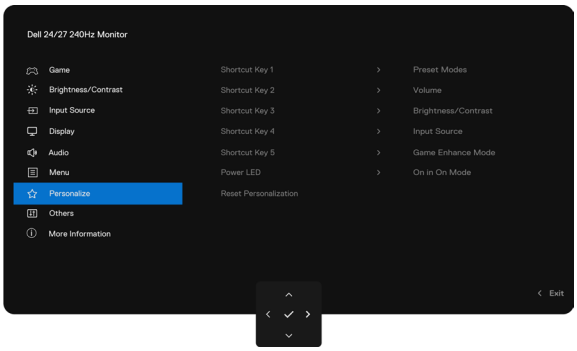
	Shortcut key 1 (Tasterska prečica 1)	Iz opcija **Prikaži sve režime, Standardno, FPS, MOBA/RTS, RPG, SPORTS, Igra 1, Igra 2, Igra 3, Toplo, Hladno, sRGB ili Prilagođena boja** izaberite tastersku prečicu.
	Shortcut key 2 (Tasterska prečica 2)	
	Shortcut key 3 (Tasterska prečica 3)	
	Shortcut key 4 (Tasterska prečica 4)	
	Shortcut key 5 (Tasterska prečica 5)	
	Power LED (LED indikator uključenosti)	Omogućava vam da izaberete **Uključeno u režimu uključenosti** ili **Isključeno u režimu uključenosti** da biste podesili LED indikator uključenosti radi štednje energije.
	Reset Personalization (Resetovanje personalizacije)	Resetuje sve postavke u meniju **Personalizacija** na fabričke unapred podešene vrednosti. Pritisnite džojstik da biste izabrali ovu funkciju.

Ikonica	Meni i podmeniji	Opis
	Others (Ostalo)	Izaberite ovu opciju da biste prilagodili postavke ekranskog prikaza kao što su **DDC/CI**, **Kondicioniranje LCD-a** i tako dalje. 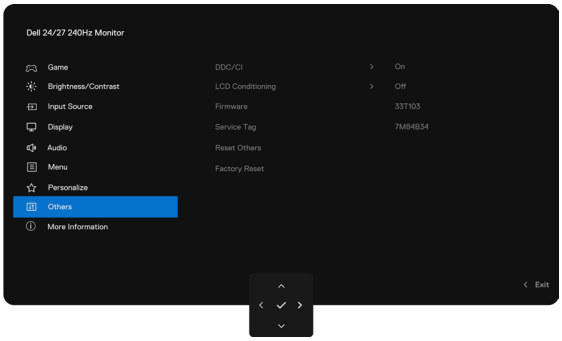
	DDC/CI	**DDC/CI** (Kanal za prikaz podataka/Interfejs za komande) omogućava prilagođavanje parametara monitora (osvetljenost, balans boja itd.) putem softvera na računaru. Ovu funkciju možete onemogućiti izborom opcije **Isključeno**. Omogućite ovu funkciju za najbolje korisničko iskustvo i optimalne performanse monitora. 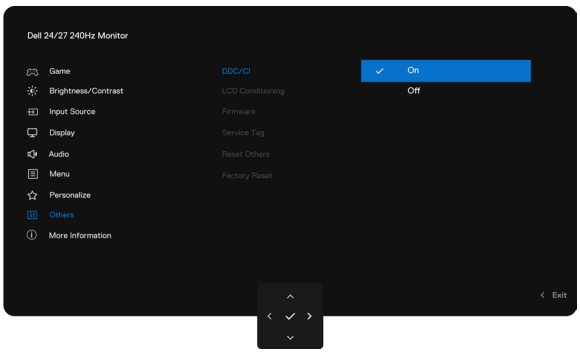
	LCD Conditioning (Kondicioniranje LCD-a)	Pomaže u smanjenju manje ozbiljnih slučajeva zadržavanja slike. U zavisnosti od stepena zadržavanja slike, programu će možda biti potrebno izvesno vreme da se izvrši. Ovu funkciju možete omogućiti tako što ćete izabrati **Uključeno**. 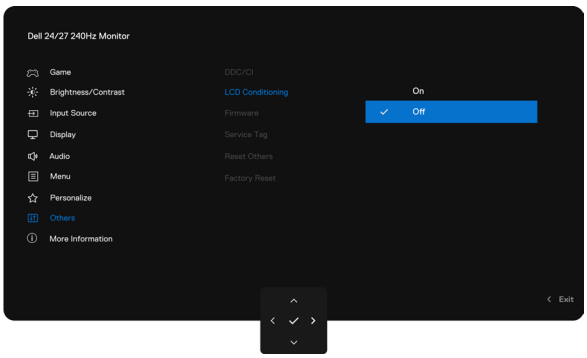
	Firmware (Firmver)	Prikazuje verziju firmvera vašeg monitora.
	Service Tag (Oznaka za servisiranje)	Prikazuje oznaku za servisiranje vašeg monitora. Oznaka za servisiranje je jedinstveni alfanumerički identifikator koji omogućava kompaniji Dell da identifikuje specifikacije proizvoda i da pristupi informacijama o garanciji. **NAPOMENA:** Oznaka za servisiranje je takođe odštampana na nalepnici koja se nalazi na poleđini poklopca.
	Reset Others (Resetovanje ostalih funkcija)	Resetuje sve postavke u meniju **Ostalo** na fabričke vrednosti. Pritisnite džojstik da biste izabrali ovu funkciju.
	Factory Reset (Resetovanje na fabrička podešavanja)	Vraća sve unapred podešene vrednosti na fabričke postavke.

Ikonica	Meni i podmeniji	Opis
ⓘ	**More Information (Više informacija)**	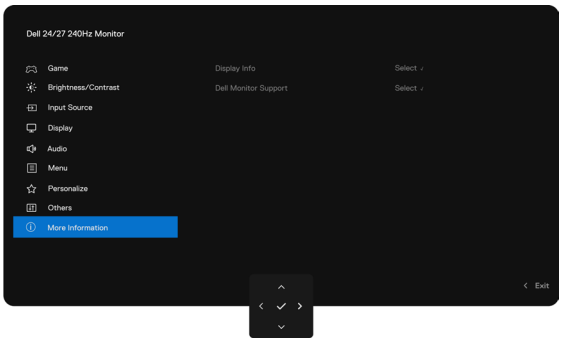
	Display Info (Informacije o ekranu)	Prikazuje trenutne postavke monitora. Pritisnite džojstik da biste izabrali ovu funkciju. 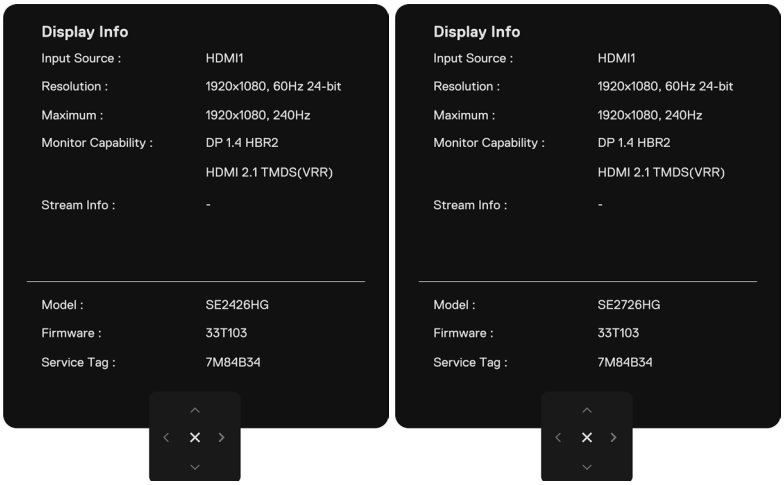
	Dell Monitor Support (Podrška za Dell monitor)	Možete skenirati QR kôd za podršku za Dell monitor.

Pomoću džojstika zaključajte dugme (dugmad)

1. Pomerite džojstik gore/dole/levo/desno i držite ga oko 4 sekunde dok se ne prikaže iskačući meni.

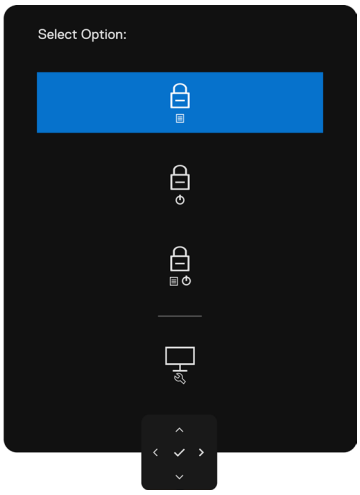

Slika 25. Meni za dugmad za zaključavanje

2. Izaberite jednu od sledećih opcija:

Tabela 20. Meni za dugmad za zaključavanje.

Opcije		Opis
1	**Zaključavanje dugmeta menija**	Koristite ovu opciju za zaključavanje funkcije ekranskog menija.
2	**Zaključavanje dugmeta za uključivanje**	Koristite ovu opciju da biste zaključali dugme za uključivanje. Ovo će sprečiti korisnika da isključi monitor pomoću dugmeta za uključivanje.
3	**Zaključavanje dugmadi menija i dugmeta za uključivanje**	Koristite ovu opciju da biste zaključali ekranski meni i dugme za uključivanje, kako biste isključili monitor.
4	**Ugrađena dijagnostika**	Koristite ovu opciju da biste pokrenuli ugrađenu dijagnostiku, pogledajte Ugrađena dijagnostika.

Pomoću džojstika otključajte dugme (dugmad)

Četiri sekunde držite pritisnuto dugme džojstika za kretanje levo, dok se na ekranu ne prikaže meni. U sledećoj tabeli opisane su opcije za otključavanje upravljačke dugmadi na prednjem panelu.

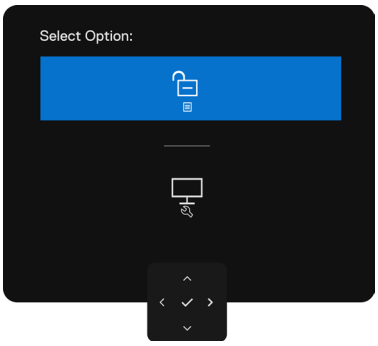

Slika 26. Otključajte meni

Tabela 21. Otključajte meni.

Opcije		Opis
1	**Otključavanje dugmeta menija**	Koristite ovu opciju da biste otključali funkciju ekranskog menija.
2	**Otključavanje dugmeta za uključivanje**	Koristite ovu opciju da biste otključali dugme za uključivanje, kako biste isključili monitor.
3	**Otključavanje dugmadi menija i dugmeta za uključivanje**	Koristite ovu opciju za otključavanje ekranskog menija i dugmeta za uključivanje, da biste isključili monitor.

Poruke upozorenja OSD

Kada monitor ne podržava određeni režim rezolucije, možete videti sledeću poruku:

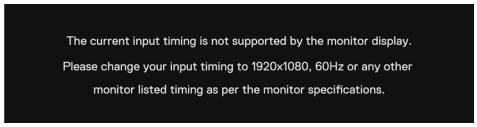

Slika 27. Ne podržava određeni režim rezolucije

To znači da monitor ne može da se sinhronizuje sa signalom koji prima sa računara. Pogledajte Specifikacije monitora za horizontalne i vertikalne frekvencijske opsege koje podržava ovaj monitor. Preporučeni režim je **1920 x 1080**.

Možete videti sledeću poruku pre nego što se funkcija DDC/CI onemogući:

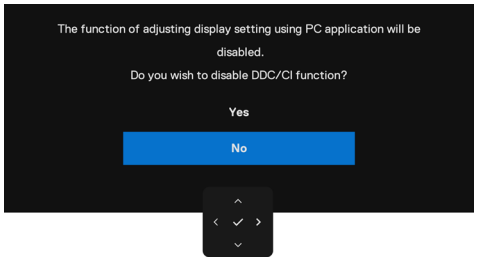

Slika 28. Poruka upozorenja na funkciju DDC/CI

Kada monitor pređe u **Režim pripravnosti**, prikazaće se sledeća poruka:

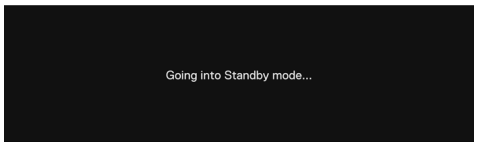

Slika 29. Poruka upozorenja na režim pripravnosti

Aktivirajte računar i probudite monitor da biste stekli pristup u OSD.

Ako pritisnete bilo koje dugme osim dugmeta za uključivanje, prikazaće se sledeća poruka, u zavisnosti od izabranog ulaza:

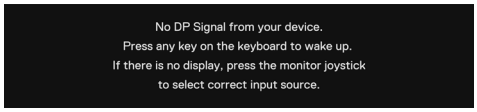

Slika 30. Poruka upozorenja - Buđenje

Ako se monitor povezuje sa dva ili više priključaka, kada je izabran **Automatski** ulazni izvor, prebaciće se na sledeći priključak sa signalom.



Slika 31. Automatski izaberite ulazni izvor

Ako podesite nivo **Osvetljenosti** iznad podrazumevanog nivoa koji iznosi preko 75%, prikazaće se sledeća poruka:

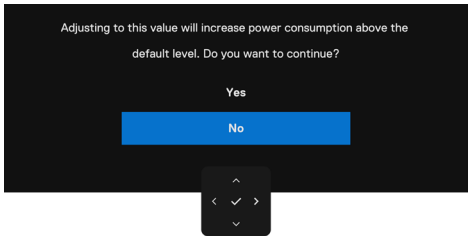

Slika 32. Poruka upozorenja - Podešavanje nivoa osvetljenosti

- Kada izaberete **Da**, poruka o napajanju se prikazuje samo jedanput.
- Kada izaberete **Ne**, poruka upozorenja o napajanju će se ponovo prikazati.
- Poruka upozorenja o napajanju prikazuje se ponovo samo kada izvršavate **Resetovanje na fabrička podešavanja** iz ekranskog menija.

Ako je izabran DisplayPort, HDMI 1 ili HDMI 2 ulaz, a odgovarajući kabl nije priključen, pojavljuje se plutajuće polje za dijalog, kao što je prikazano ispod.

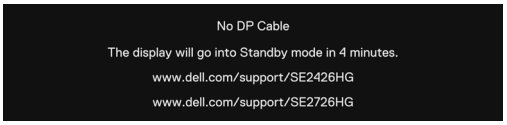

Slika 33. Poruka upozorenja - Nema DP kabla

ili



Slika 34. Poruka upozorenja - Nema HDMI 1 kabla

ili



Slika 35. Poruka upozorenja - Nema HDMI 2 kabla

Pogledajte Rešavanje problema za više informacija.

Podešavanje maksimalne rezolucije

NAPOMENA: Koraci se mogu neznatno razlikovati u zavisnosti od verzije Windows-a koju imate.

Da biste podesili maksimalnu rezoluciju monitora:

Za Windows 10 i Windows 11:

1. Kliknite na radnu površinu desnim dugmetom miša i kliknite na **Postavke ekrana**.
2. Ako imate više povezanih monitora, uverite se da ste izabrali **SE2426HG/SE2726HG**.
3. Kliknite na padajuću listu **Rezolucija ekrana** i izaberite **1920 x 1080**.
4. Kliknite na **Zadrži promene**.

Ako ne vidite **1920 x 1080** kao opciju, morate ažurirati upravljačke programe za grafiku na najnoviju verziju. Zavisno od računara, uradite nešto od sledećeg:

Ako imate Dell računar:

- Idite na Dell sajt za podršku, unesite oznaku za servisiranje i preuzmite najnoviji upravljački program za grafičku karticu.

Ako koristite Dell laptop ili stoni računar drugog proizvođača:

- Posetite sajt za podršku za računar i preuzmite najnovije upravljačke programe za grafiku.
- Idite na veb sajt proizvođača grafičke kartice i preuzmite najnovije upravljačke programe za grafiku.

Rešavanje problema

⚠ **UPOZORENJE: Pre nego što započnete ijedan postupak iz ovog odeljka, ispratite Bezbednosna uputstva.**

Samotestiranje

Monitor pruža funkciju samotestiranja, koja vam omogućava da proverite da li monitor radi pravilno. Ako su monitor i računar pravilno povezani, ali ekran monitora ostaje taman, pokrenite samotestiranje monitora na sledeći način:

1. Isključite i računar i monitor.
2. Isključite video kabl sa zadnje strane računara. Da biste osigurali pravilno funkcionisanje samotestiranja, iskopčajte sve analogne kablove sa zadnje strane računara.
3. Uključite monitor.

Na ekranu bi trebalo da se pojavi plivajuće polje za dijalog (naspram crne pozadine) ako monitor ne detektuje video signal, a ispravan je. Dok je u režimu samotestiranja, LED lampica uključenosti ostaje bela. Takođe, u zavisnosti od izabranog unosa, jedan od dijaloga prikazanih ispod će se kontinuirano kretati preko ekrana.

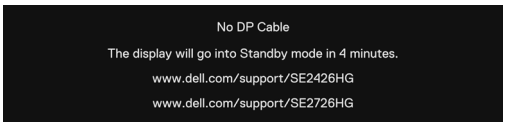

Slika 36. Poruka upozorenja na prekid veze sa DP kablom

ili



Slika 37. Poruka upozorenja na iskopčan HDMI 1 kabl

ili

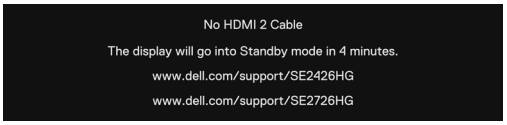

Slika 38. Poruka upozorenja na iskopčan HDMI 2 kabl

4. Ovo polje za dijalog se pojavljuje i tokom uobičajenog rada, ako je video kabl isključen ili oštećen.
5. Isključite monitor i ponovo priključite video kabl; zatim uključite i računar i monitor.

Ako na monitoru ne bude ništa prikazano nakon što primenite prethodni postupak, proverite upravljački interfejs za video i računar, jer monitor ispravno funkcioniše.

Ugrađena dijagnostika

Monitor je opremljen ugrađenom dijagnostičkom alatkom koja pomaže da utvrdite da li je neka abnormalnost koju primetite na monitoru poreklom od monitora ili od računara i video kartice.

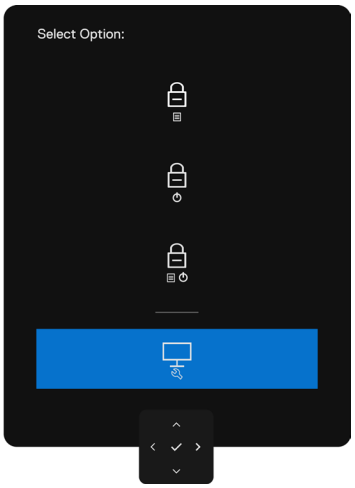

Slika 39. Samodijagnostika

Da biste pokrenuli ugrađenu dijagnostiku:

1. Postarajte se da ekran bude čist (bez čestica prašine na površini ekrana).
2. Četiri sekunde držite pritisnuto dugme džojstika za kretanje levo, dok se na ekranu ne prikaže meni.
3. Koristeći džojstik, označite opciju **Dijagnostika** i pritisnite dugme džojstika da biste pokrenuli dijagnostiku. Prikazan je sivi ekran.
4. Posmatrajte da li ekran ima bilo kakve nedostatke ili abnormalnosti.
5. Još jednom pritisnite dugme džojstika dok se ne prikaže crveni ekran.
6. Posmatrajte da li ekran ima bilo kakve nedostatke ili abnormalnosti.
7. Ponovite korake 5 i 6 dok se na ekranu ne prikažu zelena, plava, crna i bela boja. Obratite pažnju na bilo kakve abnormalnosti ili nedostatke.

Test je završen kada se prikaže ekran sa tekstom. Da biste izašli, ponovo uključite upravljanje pomoću džojstika.

Ako ne otkrijete nikakve abnormalnosti na ekranu posle korišćenja ugrađene dijagnostičke alatke, monitor ispravno funkcioniše. Proverite video karticu i računar.

Česti problemi

Sledeća tabela pruža opšte informacije o uobičajenim problemima sa monitorom s kojima se možete suočiti i navodi moguća rešenja:

⚠ **UPOZORENJE: Ciklus radnog opterećenja LCD panela monitora predviđen je za 18 sati dnevno, 7 dana u nedelji. Korišćenje duže od predviđenog ciklusa radnog opterećenja može dovesti do prevremenog smanjenja luminancije pozadinskog osvetljenja panela, što možda nije pokriveno garancijom.**

Tabela 22. Česti problemi

Česti simptomi	Šta se događa	Moguća rešenja
Nema videa / LED indikator uključenosti ne svetli	Nema slike	• Uverite se da je video kabl između monitora i računara pravilno povezan i pričvršćen. • Uverite se da je utičnica ispravna korišćenjem drugih električnih uređaja. • Uverite se da ste pravilno pritisnuli dugme za uključivanje. • Uverite se da je odgovarajući ulazni izvor izabran u meniju Input Source (Ulazni izvor).
Nema videa / LED napajanja svetli	Nema slike ili nema osvetljenja	• Povećajte komande osvetljenosti i kontrasta preko ekranskog prikaza. • Obavite samotestiranje monitora. • Proverite da li u priključku video kabla ima iskrivljenih ili slomljenih iglica. • Pokrenite ugrađenu dijagnostiku. Za više informacija, pogledajte Samodijagnostika. • Uverite se da je odgovarajući ulazni izvor izabran u meniju Input Source (Ulazni izvor).
Nedostaju pikseli	Na LCD ekranu vide se tačke	• Isključite i ponovo uključite napajanje. • Trajno neaktivan piksel je normalan defekt koji se javlja u LCD tehnologiji. • Za više informacija o Smernicama za kvalitet i piksele Dell monitora, pogledajte Smernice za piksele Dell monitora.
Zaglavljeni pikseli	Na LCD ekranu vide se svetle tačke	• Isključite i ponovo uključite napajanje. • Trajno aktivan piksel je normalan defekt koji se javlja u LCD tehnologiji. • Za više informacija o Smernicama za kvalitet i piksele Dell monitora, pogledajte Smernice za piksele Dell monitora.
Problemi sa osvetljenošću	Slika previše tamna ili previše svetla	• Resetujte monitor na fabričke vrednosti. • Podesite komande osvetljenosti i kontrasta preko ekranskog prikaza.
Bezbednosna pitanja	Vidljivi znaci dima ili varnica	• Ne preduzimajte nikakve korake za rešavanje problema. • Odmah kontaktirajte Dell.
Povremeni problemi	Monitor se nepravilno uključuje i isključuje	• Uverite se da je video kabl između monitora i računara pravilno povezan i pričvršćen. • Resetujte monitor na fabričke vrednosti. • Izvršite proveru funkcije samotestiranja monitora da biste utvrdili da li se povremeni problem javlja u režimu samotestiranja.
Nedostaje određena boja	Na slici nedostaje određena boja	• Izvršite samotestiranje monitora. • Uverite se da je video kabl između monitora i računara pravilno povezan i pričvršćen. • Proverite da li u priključku video kabla ima iskrivljenih ili slomljenih iglica.
Pogrešna boja	Boja slike nije dobra	• Isprobajte različite unapred podešene režime u postavkama boja OSD-a. • Podesite R/G/B vrednost pod Prilagođena boja u meniju Boja na OSD-u. • Promenite Ulazni format boje na RGB ili YCbCr u postavkama boja na ekranu (OSD). • Pokrenite ugrađenu dijagnostiku.
Zadržavanje slike zbog statične slike koja je dugo ostavljena na monitoru	Na ekranu je prikazan slabi obris statične slike	• Podesite ekran da se isključi posle nekoliko minuta nekorišćenja. Ovo možete da podesite u opcijama napajanja u Windows-u ili u podešavanju Energy Saver na Mac-u. • Možete i da koristite čuvar ekrana koji se dinamički menja.

Problemi specifični za proizvod

Tabela 23. Problemi specifični za proizvod

Specifični simptomi	Šta se događa	Moguća rešenja
Slika na ekranu je premala	Slika je centrirana na ekranu, ali ne popunjava čitavu oblast za gledanje	• Proverite postavku **Razmera** u OSD meniju za prikaz. • Resetujte prikaz na fabričke postavke.
Nije moguće podesiti monitor pomoću džojstika na zadnjoj strani monitora	Ekranski prikaz se ne pojavljuje na ekranu	• Isključite monitor, iskopčajte kabl za napajanje monitora, ponovo ga priključite, a zatim uključite monitor. • Proverite da li je OSD meni zaključan. Ako jeste, pomerite džojstik napred/nazad/levo/desno i držite ga 4 sekunde radi otključavanja.
Nema ulaznog signala kad se pritiskaju korisničke komande	Nema slike, LED svetlo je belo	• Proverite izvor signala. Uverite se da računar nije u režimu štednje energije pomeranjem miša ili pritiskanjem bilo kog tastera na tastaturi. • Proverite da li je signalni kabl pravilno priključen. Ponovo priključite signalni kabl ako je potrebno. • Resetujte računar ili video plejer.
Slika ne ispunjava ceo ekran	Slika ne može da popuni visinu ili širinu ekrana	• Zbog različitih video formata (razmere) DVD-ova, monitor može prikazivati sliku preko celog ekrana. • Pokrenite ugrađenu dijagnostiku.
Nema slike kada se koristi DP veza sa računarom	Zacrnjeni ekran	• Proverite za koji DP standard (DP 1.1a ili DP 1.4) je vaša grafička kartica sertifikovana. Preuzmite i instalirajte najnoviji upravljački program za grafičku karticu. • Neke DP 1.1a grafičke kartice ne podržavaju DP 1.4 monitore.

Informacije o propisima

Napomene FCC (samo za SAD) i ostale informacije o propisima

Za napomene o FCC i za ostale informacije o propisima, pročitajte o usaglašenosti sa propisima na Dell početnoj stranici o usaglašenosti sa propisima.

Baza podataka proizvoda za EU sa energetskom oznakom i letkom sa informacijama o proizvodu

Za više informacija o propisima o energetskoj oznaci, pogledajte sledeće izvore:

Informacije o energetskoj oznaci za SE2426HG

Informacije o energetskoj oznaci za SE2726HG

Kontaktiranje sa kompanijom Dell

Da biste kontaktirali sa kompanijom Dell u vezi sa prodajom, tehničkom podrškom ili pitanjima vezanim za korisničku podršku, pogledajte Kontaktirajte sa kompanijom na Dell sajtu za podršku.

NAPOMENA: Dostupnost zavisi od države i proizvoda, a neke usluge možda nisu dostupne u vašoj zemlji.

NAPOMENA: Ako nemate aktivnu internet vezu, možete da nađete kontakt-informacije na priznanici, otpremnici, računu ili u katalogu Dell proizvoda.

Istorija revizija

Sledeća tabela prikazuje istoriju revizija ovog dokumenta:

Tabela 24. Istorija revizija

Revizija	Datum	Opis
A00	Novembar 2025.	Datum prvobitnog objavljivanja

tehnoteka

https://cenoteka.rs

Ovaj dokument je originalno proizveden i objavljen od strane proizvođača, brenda Dell, i preuzet je sa njihove zvanične stranice. S obzirom na ovu činjenicu, Cenoteka ističe da ne preuzima odgovornost za tačnost, celovitost ili pouzdanost informacija, podataka, mišljenja, saveta ili izjava sadržanih u ovom dokumentu.

Napominjemo da Cenoteka nema ovlašćenje da izvrši bilo kakve izmene ili dopune na ovom dokumentu, stoga nismo odgovorni za eventualne greške, propuste ili netačnosti koje se mogu naći unutar njega. Cenoteka ne odgovara za štetu nanesenu korisnicima pri upotrebi netačnih podataka. Ukoliko imate dodatna pitanja o proizvodu, ljubazno vas molimo da kontaktirate direktno proizvođača kako biste dobili sve detaljne informacije.

Za najnovije informacije o ceni, dostupnim akcijama i tehničkim karakteristikama proizvoda koji se pominje u ovom dokumentu, molimo posetite našu stranicu klikom na sledeći link:

https://cenoteka.rs/p/dell-oem-monitor-27-ips-se2726hg-bulk/