tehnoteka

https://tehnoteka.rs

Uputstvo za upotrebu

NOKIA 105 (2019) DS Black

NOKIA



Tehnoteka je online destinacija za upoređivanje cena i karakteristika bele tehnike, potrošačke elektronike i IT uređaja kod trgovinskih lanaca i internet prodavnica u Srbiji. Naša stranica vam omogućava da istražite najnovije informacije, detaljne karakteristike i konkurentne cene proizvoda.

Posetite nas i uživajte u ekskluzivnom iskustvu pametne kupovine klikom na link:

https://tehnoteka.rs/p/nokia-105-2019-ds-black-akcija-cena/

Nokia 105 (2019)

Uputstvo za korisnike

Izdanje 2024-11-20 srl-RS

Sadržaj

1 O ovom uputstvu za korisnike 4

2 Početni koraci 5

Tasteri i delovi 5

Podešavanje i uključivanje telefona 6

Punjenje telefona 8

Tastatura 8

3 Pozivi, kontakti i poruke 10

Pozivi 10

Imenik 10

Slanje poruka 11

4 Personalizovanje telefona 12

Promena tona zvona ili poruke 12

Promena izgleda početnog ekrana 12

Profili 13

Podešavanja za meni ”Favoriti” 13

Personalizovanje SIM kartica 14

5 Radio 15

Pronalaženje i memorisanje radio-stanica 15

Slušanje radija 15

6 Sat, kalendar i kalkulator 16

Ručno podešavanje vremena i datuma 16

Sat sa alarmom 16

Kalendar 16

Kalkulator 16

TM i © 2024 HMD Global. Sva prava su zadržana.

7 Pražnjenje telefona 18

Uklanjanje privatnog sadržaja sa telefona 18

Vraćanje fabričkih podešavanja 18

8 Informacije o proizvodu i bezbednosti 19

Za vašu bezbednost 19

Hitni pozivi 21

Briga o uređaju 22

Recikliranje 23

Simbol precrtane kante za otpatke 23

Informacije o bateriji i punjaču 23

Mala deca 24

Medicinski uređaji 24

Ugrađeni medicinski uređaji 24

Sluh 25

Zaštitite uređaj od štetnog sadržaja 25

Motorna vozila 25

Potencijalno eksplozivne sredine 26

Informacije o sertifikatima 26

O upravljanju digitalnim pravima 27

Autorska prava i druga obaveštenja 27

TM i © 2024 HMD Global. Sva prava su zadržana.

1 O ovom uputstvu za korisnike

Važno: Za važne informacije o bezbednom korišćenju uređaja i baterije pročitajte ”Informacije o proizvodu i bezbednosti” pre nego što uređaj uzmete u upotrebu. Pročitajte uputstvo za korisnike da biste saznali kako da počnete da koristite svoj novi uređaj.

TM i © 2024 HMD Global. Sva prava su zadržana.

2 Početni koraci

TASTERI I DELOVI

Vaš telefon

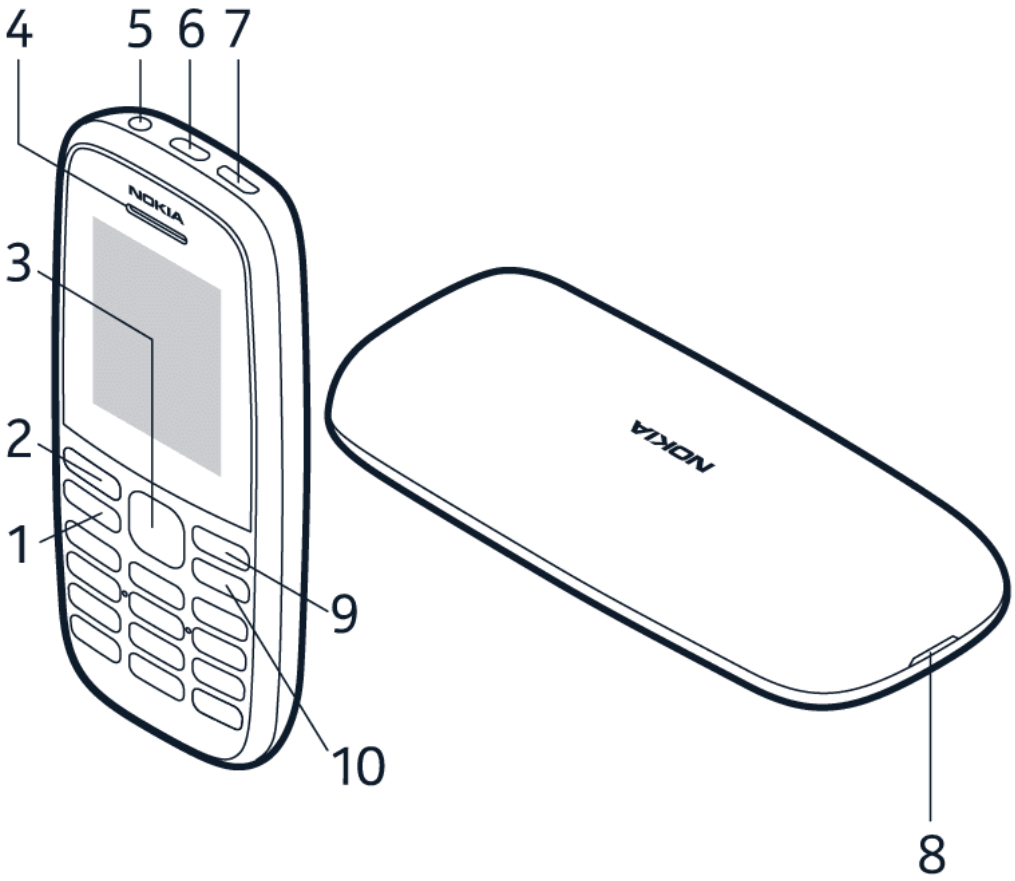

Ovo uputstvo za korisnike važi za sledeći model: TA-1174

1. Taster za pozivanje
2. Levi taster za biranje
3. Taster za navigaciju. Pritisnite da biste pristupili aplikacijama i izabrali stavke.
4. Slušalica/zvučnik
5. Priključak za slušalice
6. Lampa
7. USB priključak
8. Prorez za otvaranje zadnje maske
9. Desni taster za biranje
10. Taster za kraj/napajanje

Izbegavajte da dodirujete antenu dok se ona koristi. Kontakt sa antenom utiče na kvalitet komunikacije i može da smanji trajanje baterije zbog veće potrošnje energije tokom rada.

TM i © 2024 HMD Global. Sva prava su zadržana.

Nemojte da priključujete proizvode koji stvaraju izlazni signal pošto tako možete da oštetite uređaj. Nemojte da priključujete nikakav izvor napona na audio priključak. Ukoliko na audio priključak priključite eksterni uređaj ili slušalice sa mikrofonom koji nisu odobreni za korišćenje sa ovim uređajem, posebnu pažnju obratite na nivo jačine zvuka. Delovi ovog uređaja imaju magnetna svojstva. Ovaj uređaj može da privlači metalne materijale. Nemojte da stavljate kreditne kartice ili druge magnetne medije za skladištenje blizu uređaja zato što mogu da se obrišu informacije uskladištene na njima.

Moguće je da se neki od pribora pomenutih u ovom uputstvu za korisnika prodaju zasebno, kao što su punjač, slušalice ili kabl za podatke.

PODEŠAVANJE I UKLJUČIVANJE TELEFONA

Mini SIM



Važno: Ovaj uređaj je dizajniran da se koristi samo sa mini SIM karticom. Ako koristite nekompatibilne SIM kartice, možete da oštetite karticu ili uređaj i podatke koji su sačuvani na kartici.

Napomena: Pre uklanjanja maski, isključite uređaj i iz njega iskopčajte punjač i druge uređaje. Izbegavajte da dodirujete elektronske komponente prilikom zamene maski. Uređaj uvek odlažite i upotrebljavajte sa pričvršćenim maskama.

TM i © 2024 HMD Global. Sva prava su zadržana.

Ubacivanje SIM kartice

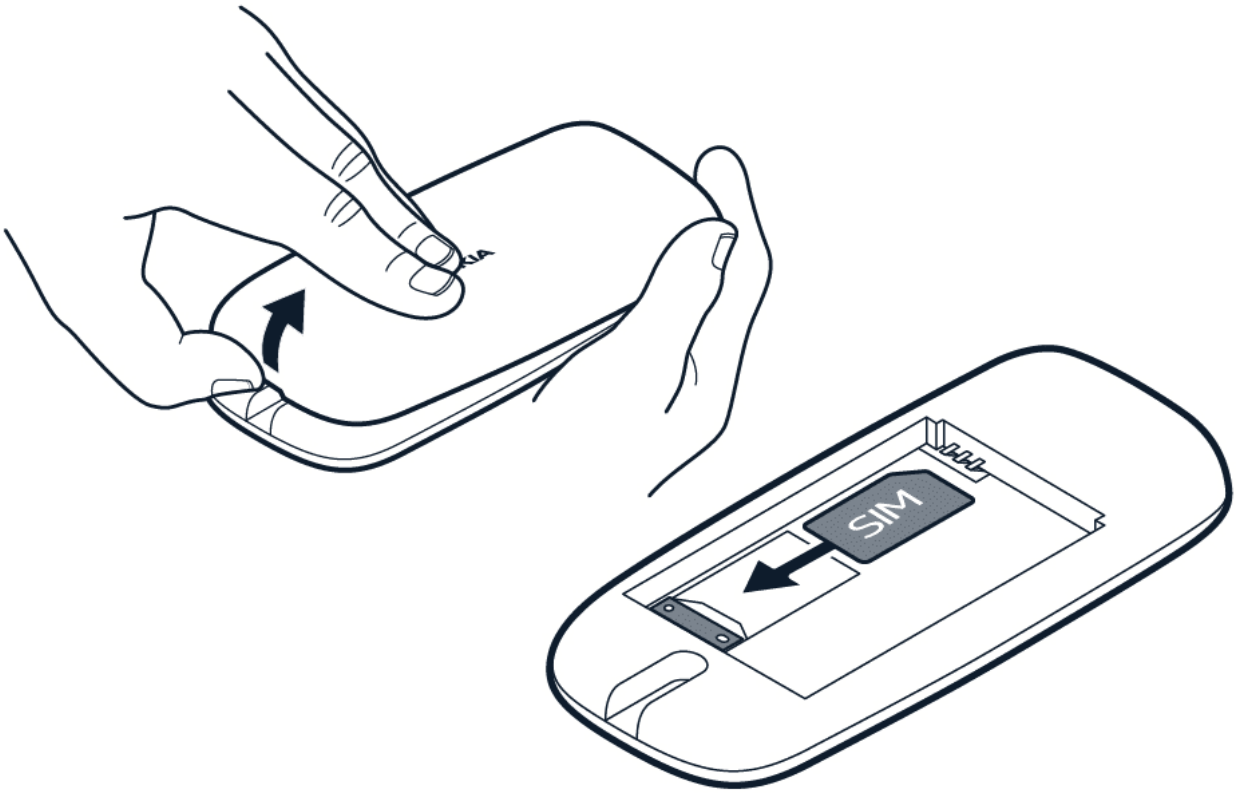

1. Uvucite nokat u mali prorez na dnu telefona i podignite i uklonite masku.
2. Ako se baterija nalazi u telefonu, izvadite je.
3. Uvucite SIM karticu u utičnicu za SIM tako da njena kontaktna površina bude okrenuta nadole.

Ubacivanje druge SIM kartice

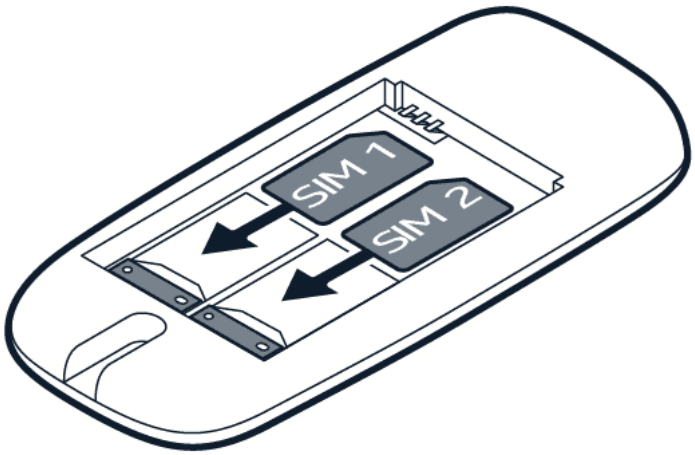

TM i © 2024 HMD Global. Sva prava su zadržana.

1. Ako imate telefon sa dve SIM kartice, uvucite drugu SIM karticu u prorez za SIM2 karticu. Obe SIM kartice su istovremeno dostupne kada se uređaj ne koristi, ali kada je jedna od SIM kartica u upotrebi, na primer tokom obavljanja poziva, druga može biti nedostupna.
2. Postavite kontakte na bateriji naspram kontakata u ležištu za bateriju i umetnite bateriju.
3. Vratite zadnju masku.

Savet: Da biste saznali da li vaš telefon može da koristi dve SIM kartice, pogledajte nalepnicu na ambalaži proizvoda. Ako na nalepnici postoje dva IMEI koda, imate telefon sa dve SIM kartice.

Uključivanje telefona

Pritisnite i držite taster ⏻.

PUNJENJE TELEFONA

Baterija je delimično napunjena u fabrici, ali možda je ipak potrebno da je sami napunite da biste mogli da koristite telefon.

Punjenje baterije

1. Uključite punjač u zidnu utičnicu.
2. Povežite punjač sa telefonom. Kada se baterija napuni, isključite punjač iz telefona, a zatim i iz zidne utičnice.

Ako je baterija u potpunosti ispražnjena, možda će biti potrebno nekoliko minuta da se prikaže indikator punjenja.

Savet: Ako u blizini nema zidne utičnice, možete da je napunite preko USB priključka. Efikasnost punjenja preko USB priključka može značajno da varira, i možda će biti potrebno više vremena da baterija počne da se puni i da uređaj počne da funkcioniše.

TASTATURA

Korišćenje tastera na telefonu

- Da biste pregledali aplikacije i funkcije na telefonu, izaberite stavku Meni na početnom ekranu.
- Da biste izabrali aplikaciju ili funkciju, listajte nagore, nadole, nalevo ili nadesno. Da biste otvorili aplikaciju ili funkciju, pritisnite taster za navigaciju.

TM i © 2024 HMD Global. Sva prava su zadržana.

Zaključavanje tastature

Zaključajte tastaturu da ne biste slučajno pritisnuli neki taster: izaberite stavke Favoriti > Zaključaj tastaturu. Da biste otključali tastaturu, pritisnite taster za kraj i izaberite Otključaj.

Uključivanje lampe

Na početnom ekranu brzo pritisnite dvaput navigator nagore da biste uključili lampu.

Da biste isključili lampu, pritisnite jednom navigator nagore.

Ne usmeravajte svetlost ni u čije oči.

Pisanje pomoću tastature

Pritiskajte taster sve dok se ne prikaže odgovarajuće slovo.

Da biste uneli razmak, pritisnite taster 0.

Da biste uneli neki specijalan znak ili znak interpunkcije, izaberite Opcije > Opc.ubacivanja > Ubaci simbol.

Da biste menjali veličinu slova, pritiskajte taster #.

Da biste uneli broj, pritisnite i držite numerički taster.

TM i © 2024 HMD Global. Sva prava su zadržana.

3 Pozivi, kontakti i poruke

POZIVI

Upućivanje poziva

Saznajte kako da uputite poziv pomoću novog telefona.

1. Ukucajte broj telefona. Da biste uneli znak + koji se koristi za međunarodne pozive, dvaput pritisnite taster *.
2. Pritisnite taster za pozivanje. Izaberite koju SIM karticu želite da koristite ako se to od vas traži.
3. Da biste prekinuli poziv, pritisnite taster Kraj.

Odgovaranje na poziv

Pritisnite ⌒.

IMENIK

Dodavanje kontakta

Sačuvajte i organizujte brojeve telefona prijatelja.

1. Izaberite Meni > > Dodaj kontakt.
2. Izaberite gde želite da sačuvate kontakt, na Telefonu ili SIM kartici.
3. Unesite ime, a zatim i broj.
4. Izaberite OK.

Čuvanje kontakta iz liste poziva

1. Izaberite stavke Meni > > Propušteni pozivi, Primljeni pozivi ili Pozivani brojevi, u zavisnosti od toga odakle želite da sačuvate kontakt.
2. Istaknite broj koji želite da sačuvate, izaberite stavke Opcije > Memoriši i izaberite gde želite da sačuvate kontakt.
3. Dodajte ime kontakta, proverite da li je broj telefona tačan i izaberite stavku OK.

TM i © 2024 HMD Global. Sva prava su zadržana.

Pozivanje kontakta

Možete da pozovete kontakt direktno sa liste kontakata.

1. Izaberite Meni > > Imena i listajte do kontakta koji želite da pozovete.
2. Izaberite kontakt i pritisnite taster za pozivanje.

SLANJE PORUKA

Pisanje i slanje poruka

1. Izaberite stavke Meni > > Kreirati poruku.
2. Napišite poruku u polju za poruku.
3. Da biste dodali primaoca, izaberite Opcije > Pošalji. Možete da unesete broj telefona ili da dodate primaoca tako što ćete odabrati Traži i otvoriti Imenik.
4. Izaberite OK.

Opcije pisanja

U polju za poruku možete da pronađete različite opcije za pisanje poruke koristeći Opcije. Na primer, možete da ubacujete simbole i sačuvate poruke.

Da biste uključili prediktivni tekst, izaberite Opcije > Rečnik.

TM i © 2024 HMD Global. Sva prava su zadržana.

4 Personalizovanje telefona

PROMENA TONA ZVONA ILI PORUKE

Možete da odaberete novi ton zvona ili poruke.

Promena tona zvona

1. Izaberite Meni > ⚙ > Tonovi.
2. Izaberite Ton zvona.
3. Listajte do odgovarajućeg tona zvona.
4. Pritisnite OK.

Savet: Da li je vaš ton zvona preglasan ili pretih? Izaberite Jačina zvona, a zatim listajte nalevo ili nadesno.

Promena tona poruke

1. Izaberite Meni > ⚙ > Tonovi.
2. Listajte do Ton upozorenja por..
3. Izaberite željeni ton, a zatim OK.

PROMENA IZGLEDA POČETNOG EKRANA

Promenite izgled početnog ekrana pomoću podešavanja ekrana.

Izbor nove pozadine

Za promenu pozadine početnog ekrana koristite podešavanje Pozadina.

1. Izaberite stavke Meni > ⚙ > Podešavanja ekrana > Pozadina.
2. Izaberite pozadinu, a zatim opciju za postavljanje pozadine na ekran.

TM i © 2024 HMD Global. Sva prava su zadržana.

Prikaz datuma i vremena

Možete da birate da li ćete videti datum i vreme na početnom ekranu telefona.

1. Izaberite Meni > ⚙ > Podešav.vremena > Prikaži datum i vreme.
2. Izaberite Prikaži datum i vreme da bi bili vidljivi na početnom ekranu.

Ako želite da se vreme na telefonu automatski ažurira, podesite Autoažur. vremena na Uključeno.

PROFILI

Telefon ima različite profile za različite situacije. Možete da izmenite profile u skladu sa svojim ukusom.

Personalizovanje profila

Postoji nekoliko profila koje možete da koristite u različitim situacijama. Na primer, tihi profil za situacije kada je potrebno da isključite zvuk, kao i profil ”na otvorenom” sa glasnim tonovima.

Možete dodatno da personalizujete profile.

1. Odaberite Meni > ⚙ > Profili.
2. Odaberite profil i Personalizuj.

Za svaki profil možete da podesite određeni ton zvona, jačinu tona zvona, tonove za poruke i drugo.

Savet: Možete da dodate različite profile u meni Favoriti kako biste im brzo pristupili.

PODEŠAVANJA ZA MENI ”FAVORITI”

Različitim aplikacijama i podešavanjima možete da dodate veze za brzi pristup meniju Favoriti.

TM i © 2024 HMD Global. Sva prava su zadržana.

Izmena podešavanja liste "Favoriti"

U donjem levom uglu početnog ekrana se nalazi meni Favoriti koji, kada ga izaberete, omogućava brz pristup različitim aplikacijama i podešavanjima. Možete da promenite izbor aplikacija i podešavanja po svom ukusu.

1. Izaberite stavke Meni > ⚙ > Idi na podešav.
2. Izaberite Izaberi opcije.
3. Listajte do prečice koju želite da dodate na listu Favoriti na početnom ekranu, a zatim izaberite Označi.
4. Izaberite Gotovo da biste napustili listu, a zatim i Da da biste sačuvali promene.

Takođe, možete da reorganizujete listu Favoriti.

1. Izaberite Organizuj.
2. Listajte do stavke koju želite da premestite, a zatim izaberite Premes..
3. Izaberite da li želite da je premestite nagore, nadole, na vrh ili na dno liste.
4. Izaberite Nazad da biste napustili listu, a zatim i OK da biste sačuvali promene.

PERSONALIZOVANJE SIM KARTICA

Izmena podešavanja SIM kartica

1. Izaberite Meni > ⚙ > Podeš. dve SIM k..
2. Izaberite SIM ime i unesite naziv za SIM karticu.
3. Izaberite ikonu za SIM karticu.

TM i © 2024 HMD Global. Sva prava su zadržana.

5 Radio

PRONALAŽENJE I MEMORISANJE RADIO-STANICA

Priključite kompatibilne slušalice. Kabl slušalica služi kao radio-antena.

Nalaženje omiljenih radio-stanica

1. Izaberite Meni > .
2. Kad telefon upita da li želite da pretražite sve dostupne stanice, izaberite OK.
3. Da biste promenili stanicu, listajte nagore ili nadole.
4. Da biste sačuvali nađenu stanicu, izaberite Opcije > Sačuvaj stanicu.

SLUŠANJE RADIJA

Slušanje omiljenih radio-stanica

Izaberite Meni > . Da biste promenili jačinu zvuka, listajte nalevo ili nadesno. Da biste slušali radio-stanicu pomoću zvučnika, izaberite Opcije > Zvučnik. Slušalice treba da ostanu povezane. Da biste isključili radio, izaberite Isključi.

TM i © 2024 HMD Global. Sva prava su zadržana.

6 Sat, kalendar i kalkulator

RUČNO PODEŠAVANJE VREMENA I DATUMA

Promena vremena i datuma

1. Izaberite Meni > ⚙ > Podešav.vremena.
2. Podesite Autoažur. vremena na Isključeno.
3. Da biste podesili vreme, listajte nadole, a zatim izaberite Sat > Podesi vreme. Podesite vreme pomoću tastera za navigaciju, a zatim izaberite OK.
4. Da biste podesili datum, listajte nadole, a zatim izaberite Podešavanje datuma. Podesite datum pomoću tastera za navigaciju, a zatim izaberite OK.

SAT SA ALARMOM

Podešavanje alarma

1. Izaberite Meni > 🕒 > Podesi alarm.
2. Izaberite alarm.
3. Da biste podesili sate, listajte nagore ili nadole. Da biste podesili minute, listajte nadesno, a zatim nagore ili nadole.
4. Izaberite OK.

KALENDAR

Dodavanje podsetnika kalendara

1. Izaberite stavke Meni > 12.
2. Izaberite datum, a zatim Opcije > Dodaj podsetnik.
3. Unesite naziv događaja i izaberite OK.
4. Da biste podesili alarm, izaberite Alarm uključen. Da biste podesili sate, listajte nagore ili nadole. Da biste podesili minute, listajte nadesno, a zatim nagore ili nadole.
5. Izaberite OK.

KALKULATOR

Saznajte kako da dodajete, oduzimate, množite i delite pomoću kalkulatora na telefonu.

TM i © 2024 HMD Global. Sva prava su zadržana.

Izračunavanje

1. Odaberite Meni > 🖩.
2. Unesite prvi činilac zadatka koji treba izračunati, odaberite operaciju pomoću navigatora, a zatim unesite drugi činilac.
3. Odaberite Jedn. da biste dobili rezultat zadatka.

Odaberite Obriši da biste ispraznili polja za brojeve.

TM i © 2024 HMD Global. Sva prava su zadržana.

7 Pražnjenje telefona

UKLANJANJE PRIVATNOG SADRŽAJA SA TELEFONA

Kada kupite nov telefon ili kada želite da zamenite ili reciklirate telefon, evo kako možete da uklonite lične informacije i sadržaj sa starog telefona. Imajte na umu da je vaša odgovornost da uklonite sav privatni sadržaj.

Uklanjanje sadržaja sa telefona

Kada uklanjate privatni sadržaj sa telefona, obratite pažnju na to da li uklanjate sadržaj iz memorije telefona ili sa SIM kartice.

1. Da biste uklonili poruke, odaberite Meni > > Obriši poruke. Iz dostupnih opcija izaberite poruke koje želite da obrišete.
2. Da biste uklonili kontakte, odaberite Meni > > Obriši, a zatim odaberite način na koji želite da obrišete kontakte: Jedno po jedno ili Obriši sve.
3. Da biste uklonili informacije o pozivima, odaberite Meni > > Obriši, pa odaberite Svi pozivi.
4. Proverite da li je uklonjen sav lični sadržaj.

VRAĆANJE FABRIČKIH PODEŠAVANJA

Možete da vratite fabrička podešavanja u ovom podešavanju. Ipak, budite oprezni jer ćete izgubiti sva prilagođavanja i sve podatke koje ste dodali na telefon.

Resetovanje telefona

Nezgode se događaju, pa se može dogoditi i da telefon prestane da radi. Možete da vratite originalna fabrička podešavanja, ali budite oprezni jer ćete ovakvim resetovanjem ukloniti sve podatke koje ste sačuvali u memoriji telefona i sva prilagođavanja.

Ako više ne želite da koristite telefon, imajte na umu da je vaša odgovornost da iz njega uklonite sav privatan sadržaj.

Za vraćanje prvobitnih podešavanja potrebno je da imate zaštitnu šifru. Da biste vratili telefon na prvobitna podešavanja i uklonili sve svoje podatke, na početnom ekranu otkucajte *#7370#.

1. Izaberite stavke Meni > > Vrati fabrička podešavanja.
2. Unesite zaštitnu šifru. Kada odaberete OK, ne morate više ništa da potvrdite, već odmah dolazi do resetovanja telefona i uklanjanja svih podataka.

TM i © 2024 HMD Global. Sva prava su zadržana.

8 Informacije o proizvodu i bezbednosti

ZA VAŠU BEZBEDNOST

Pročitajte ove jednostavne smernice. Njihovo nepoštovanje može da bude opasno ili protivno zakonu. Za više informacija, pročitajte kompletno uputstvo za korisnika.

ISKLJUČIVANJE U PODRUČJIMA S OGRANIČENJEM



Isključite uređaj onda kada korišćenje mobilnih uređaja nije dozvoljeno ili kada ono može da prouzrokuje smetnje ili opasnost, na primer, u avionu, bolnicama ili u blizini medicinske opreme, goriva, hemikalija ili zona detonacije. Pridržavajte se svih uputstava u kontrolisanim zonama.

BEZBEDNOST SAOBRAĆAJA JE NA PRVOM MESTU



Pridržavajte se svih lokalnih zakona. Neka vam ruke u toku vožnje uvek budu slobodne za upravljanje vozilom. Vaša prvenstvena briga dok upravljate motornim vozilom treba da bude bezbednost u saobraćaju.

SMETNJE



TM i © 2024 HMD Global. Sva prava su zadržana.

Svi bežični uređaji mogu da budu podložni smetnjama koje utiču na njihove radne karakteristike.

OVLAŠĆENI SERVIS



Ovaj proizvod može da instalira ili popravlja samo ovlašćeno osoblje.

BATERIJE, PUNJAČI I DRUGI PRIBOR



Koristite isključivo baterije, punjače i drugi pribor koje je kompanija HMD Global Oy odobrila za korišćenje sa ovim uređajem. Ne priključujte nekompatibilne proizvode.

ODRŽAVAJTE UREĐAJ SUVIM



Ako je uređaj vodootporan, za detaljnije smernice pogledajte njegov IP rejting u tehničkim specifikacijama uređaja.

TM i © 2024 HMD Global. Sva prava su zadržana.

ZAŠTITITE SVOJ SLUH



Da biste sprečili moguće oštećenje sluha, nemojte da slušate glasnu muziku ili drugi audio sadržaj tokom dužeg vremenskog perioda. Budite pažljivi kad držite uređaj uz uho dok se koristi zvučnik.

Specifična stopa apsorpcije (SAR)



Ovaj uređaj ispunjava smernice za izlaganje radio-frekvencijskom elektromagnetnom zračenju kada se koristi bilo u normalnom položaju uz uho ili kada se nalazi na najmanje 1,5 cm od tela. Specifične maksimalne SAR vrednosti možete pronaći u odeljku ”Informacije o sertifikaciji (SAR)” u ovom uputstvu za korisnike. Više informacija potražite u odeljku ”Informacije o sertifikaciji (SAR)” u ovom uputstvu za korisnike ili na adresi www.sar-tick.com.

HITNI POZIVI

Važno: Nije moguće garantovati vezu pod svim uslovima. U kritičnim komunikacijama, kao što su medicinski hitni slučajevi, nikada se ne oslanjajte isključivo na bežični telefon.

Pre upućivanja poziva:

- Uključite telefon.
- Ako su tasteri uređaja zaključani, otključajte ih.
- Pomerite se tamo gde je signal dovoljno jak.

1. Pritiskajte taster Kraj sve dok se ne prikaže početni ekran.

TM i © 2024 HMD Global. Sva prava su zadržana.

2. Ukucajte zvanični broj službe za hitne slučajeve za datu lokaciju. Brojevi za hitne slučajeve nisu isti na svim lokacijama.
3. Pritisnite taster za pozivanje.
4. Navedite neophodne informacije što je tačnije moguće. Ne prekidajte poziv pre nego što dobijete dozvolu da to uradite.

Možda ćete morati da uradite i sledeće:

- Ubacite SIM karticu u telefon.
- Ako telefon traži PIN kôd, ukucajte zvanični broj službe za hitne slučajeve za datu lokaciju i pritisnite taster za pozivanje.
- Isključite ograničenja poziva na telefonu, kao što su zabrana poziva, fiksno biranje ili zatvorena grupa korisnika.

BRIGA O UREĐAJU

Pažljivo rukujte uređajem, baterijom, punjačem i drugim priborom. Sledeći saveti će vam pomoći da uređaj održite u radnom stanju.

- Vodite računa da uređaj ostane suv. Atmosferske padavine i vlaga, kao i sve druge vrste tečnosti ili vlage mogu da sadrže minerale koji prouzrokuju koroziju elektronskih kola.
- Nemojte da upotrebljavate ili držite uređaj na prašnjavim ili prljavim mestima.
- Nemojte da držite uređaj na mestima sa visokom temperaturom. Visoke temperature mogu da oštete uređaj ili bateriju.
- Nemojte da držite uređaj na mestima sa niskom temperaturom. Kada se uređaj zagreje do svoje normalne temperature, u unutrašnjosti može da se formira vlaga koja može da ošteti uređaj.
- Nemojte da otvarate uređaj, osim na način koji je opisan u ovom uputstvu za korisnika.
- Neodobrene modifikacije mogu da oštete uređaj i da predstavljaju kršenje propisa kojima se regulišu radio-uređaji.
- Nemojte da ispuštate, udarate ili tresete uređaj ili bateriju uređaja. Grubim rukovanjem možete da oštetite uređaj.
- Koristite samo meku, čistu i suvu tkaninu za čišćenje površine uređaja.
- Nemojte da bojite uređaj. Boja može da spreči pravilan rad uređaja.
- Držite uređaj dalje od magneta ili magnetnih polja.
- Da bi bezbedni podaci bili na sigurnom, sačuvajte ih na najmanje dva odvojena mesta, recimo, na uređaju, memorijskoj kartici ili računaru, ili iz zapišite na papiru.

U toku dužeg rada uređaja može doći do njegovog zagrevanja. To je uglavnom normalno. Da bi se zaštitio od preteranog zagrevanja, uređaj se automatski usporava, zatvara aplikacije, isključuje punjenje i, ako je potrebno, sam se isključuje. Ako uređaj ne radi kako treba, odnesite ga u najbliži ovlašćeni servis.

TM i © 2024 HMD Global. Sva prava su zadržana.

RECIKLIRANJE



Korišćene elektronske proizvode, baterije i pakovanja uvek odnesite u namenske sabirne punktove. Na taj način ćete pomoći da se spreči nekontrolisano odlaganje otpada i pospešiti recikliranje materijala. Električni i elektronski proizvodi sadrže veliki broj dragocenih materijala, kao što su metali (npr. bakar, aluminijum, čelik i magnezijum) i plemeniti metali (npr. zlato, srebro i paladijum). Svi materijali u sastavu ovog uređaja mogu da se ponovo iskoriste kao materijali i energija.

SIMBOL PRECRTANE KANTE ZA OTPATKE

Simbol precrtane kante za otpatke



Simbol precrtane korpe za otpatke na uređaju, bateriji, dokumentaciji ili na ambalaži proizvoda, podseća vas da svi električni i elektronski proizvodi i baterije na kraju svog radnog veka moraju da se zasebno odlože. Obavezno prvo uklonite lične podatke sa uređaja. Ne odlažite ove proizvode kao nesortirani komunalni otpad: odnesite ih u reciklažne centre. Za informacije o najbližem mestu za reciklažu, obratite se lokalnom organu za otpad ili pročitajte o HMD-ovom programu povratka i njegovoj dostupnosti u vašoj zemlji na www.hmd.com/phones/support/topics/recycle.

INFORMACIJE O BATERIJI I PUNJAČU

Informacije o bezbednosti baterije i punjača

Da biste isključili punjač ili pribor iz uređaja, uvek držite i vucite utikač, a ne kabl.

Isključite punjač kada ga ne koristite. Potpuno puna baterija će se s vremenom sama isprazniti ako se ne koristi.

TM i © 2024 HMD Global. Sva prava su zadržana.

Uvek održavajte temperaturu baterije u opsegu između 15 °C i 25 °C radi optimalnog učinka. Ekstremne temperature smanjuju kapacitet i skraćuju životni vek baterije. Može se desiti da uređaj sa toplom ili hladnom baterijom privremeno ne radi. Do slučajnog kratkog spoja može doći u slučaju da neki metalni predmet dodirne metalne trake na bateriji. Usled toga može da se ošteti baterija ili neki drugi predmet.

Nemojte da odlažete baterije u vatru jer mogu da eksplodiraju. Poštujte lokalne propise. Baterije po mogućstvu reciklirajte. Ne odlažite ih sa otpadom iz domaćinstva.

Nemojte da rasklapate, sečete, lomite, savijate ili bušite bateriju, niti da je na bilo koji drugi način oštećujete. Ukoliko baterija curi, nemojte dozvoliti da tečnost iz nje dođe u dodir sa kožom ili očima. U slučaju da do toga dođe, zahvaćene delove odmah isperite vodom ili zatražite medicinsku pomoć. Nemojte da modifikujete bateriju, pokušavate da ubacite strane predmete u nju, niti da je uranjate ili izlažete vodi i drugim tečnostima. Baterije mogu da eksplodiraju ako su oštećene.

Upotrebljavajte bateriju i punjač isključivo za ono za šta su namenjeni. Neispravno korišćenje, ili korišćenje neodobrenih ili nekompatibilnih baterija ili punjača može da predstavlja rizik od požara, eksplozije i drugih opasnosti, i može da poništi sva odobrenja ili garancije. Ukoliko smatrate da su baterija ili punjač oštećeni, odnesite ih u servisni centar ili svom ovlašćenom prodavcu pre nego što nastavite da ih koristite. Nikada nemojte da koristite oštećenu bateriju ili punjač. Punjač koristite isključivo u zatvorenom prostoru. Nemojte da punite uređaj tokom oluje sa grmljavinom.

MALA DECA

Vaš uređaj i pribor za mobilni uređaj nisu igračke. Mogu da sadrže sitne delove. Držite ih van dohvata male dece.

MEDICINSKI UREĐAJI

Rad radio-predajnika, uključujući i bežične telefone, može da ometa funkcionisanje neadekvatno zaštićenih medicinskih uređaja. Obratite se lekaru ili proizvođaču medicinskog uređaja kako biste utvrdili da li je dati uređaj adekvatno zaštićen od uticaja spoljašnjih radio-talasa.

UGRAĐENI MEDICINSKI UREĐAJI

Da bi se izbegle eventualne smetnje, proizvođači implantiranih medicinskih uređaja (npr. srčanih pejsmejkera, insulinskih pumpi i neurostimulatora) preporučuju minimalnu udaljenost od 15,3 centimetara između bežičnog i medicinskog uređaja. Osobe sa takvim uređajima bi trebalo da:

TM i © 2024 HMD Global. Sva prava su zadržana.

- uvek drže bežični uređaj udaljen od medicinskog uređaja više od 15,3 centimetra (6 inča);
- ne nose bežični uređaj u džepu na grudima;
- drže bežični uređaj na suprotnom uhu u odnosu na stranu tela gde je ugrađen medicinski uređaj;
- isključe bežični uređaj ukoliko iz bilo kog razloga sumnjaju da dolazi do smetnji;
- slede uputstva proizvođača za dati medicinski implant.

Ukoliko imate nekih pitanja o korišćenju bežičnog uređaja kada imate ugrađen medicinski uređaj, obratite se svom lekaru.

SLUH

Upozorenje: Kada koristite slušalice, vaša sposobnost praćenja zvukova u okruženju može da bude narušena. Nemojte da koristite slušalice kada to može da ugrozi vašu bezbednost.

Neki bežični uređaji mogu da stvaraju smetnje pojedinim slušnim aparatima.

ZAŠTITITE UREĐAJ OD ŠTETNOG SADRŽAJA

Uređaj može da bude izložen virusima i drugom štetnom sadržaju. Preduzmite sledeće mere opreza:

- Budite oprezni kada otvarate poruke. One mogu da sadrže zlonamerni softver ili da na neki drugi način budu štetne za uređaj ili računar.
- Budite oprezni kada prihvatate zahteve za povezivanje, pretražujete internet ili preuzimate sadržaj. Ne prihvatajte Bluetooth veze izvora kojima ne verujete.
- Instalirajte i koristite samo usluge i softver iz izvora kojima verujete i koji nude adekvatnu bezbednost i zaštitu.
- Instalirajte antivirusni program i drugi bezbednosni softver na uređaju i bilo kom povezanom računaru. Koristite samo jednu aplikaciju antivirusnog programa. Korišćenje više aplikacija može da utiče na performanse i rad uređaja i/ili računara.
- Ako pristupate unapred instaliranim obeleživačima i vezama ka internet lokacijama trećih lica, preduzmite odgovarajuće mere opreza. HMD Global ne garantuje niti preuzima odgovornost za takve lokacije.

MOTORNA VOZILA

Radio-signali mogu da utiču na nepropisno instalirane ili neadekvatno zaštićene elektronske sisteme u motornim vozilima. Više informacija potražite kod proizvođača vozila ili opreme. Samo ovlašćeno osoblje može da instalira uređaj u vozilu. Neispravna instalacija može da bude opasna i može da poništi garanciju. Proveravajte redovno da li je celokupna oprema bežičnog uređaja u vašem vozilu propisno montirana i da li pravilno funkcioniše. Nemojte prevoziti i

TM i © 2024 HMD Global. Sva prava su zadržana.

držati zapaljive ili eksplozivne materije na istom mestu na kom se nalazi ovaj uređaj, njegovi delovi i dodatna oprema. Ne postavljajte svoj uređaj ili dodatnu opremu u zonu oslobađanja vazdušnog jastuka.

POTENCIJALNO EKSPLOZIVNE SREDINE

Isključite uređaj u potencijalno eksplozivnom okruženju, recimo, u blizini benzinske pumpe. Varnice mogu da prouzrokuju eksploziju ili požar, što može da dovede do telesnih povreda ili smrtnog ishoda. Pridržavajte se ograničenja na mestima sa gorivom, u hemijskim postrojenjima ili na mestima gde su u toku postupci koji uključuju eksplozije. Oblasti sa potencijalno eksplozivnim okruženjem možda nisu jasno obeležene. To su obično oblasti u kojima se preporučuje da isključite motor automobila, potpalublja plovnih objekata, postrojenja za prenos ili skladištenje hemikalija i zone u čijoj atmosferi ima hemikalija ili čestica. Proverite sa proizvođačima automobila koji koriste tečni naftni gas (kao što je propan ili butan) da li se ovaj uređaj može bezbedno koristiti u njihovoj blizini.

INFORMACIJE O SERTIFIKATIMA

Ovaj mobilni uređaj zadovoljava smernice za izlaganje radio-talasima.

Mobilni uređaj je radio-predajnik i prijemnik. Proizveden je tako da ne prekoračava ograničenja za izlaganje radio-talasima (radio-frekvencijskim elektromagnetnim poljima) koja su preporučena međunarodnim smernicama koje je propisala nezavisna naučna organizacija ICNIRP. Ove smernice uključuju suštinska bezbednosna ograničenja čija je namena da osiguraju zaštitu svih lica, bez obzira na uzrast i zdravstveno stanje. Ove smernice za izlaganje radio-talasima su zasnovane na specifičnoj stopi apsorpcije energije elektromagnetnog zračenja (Specific Absorption Rate, SAR), koja je ukazuje na količinu energije radio-frekvencije (RF) koja se gomila u glavi ili telu kada uređaj emituje signal. ICNIRP SAR ograničenje za mobilne uređaje iznosi u proseku 2,0 W/kg u preko 10 grama tkiva.

SAR testovi se izvode na uređaju koji se nalazi u uobičajenom radnom položaju i koji emituje signal na najvećem potvrđenom nivou energije, u svim njegovim frekventnim opsezima.

Ovaj uređaj zadovoljava smernice koje se odnose na izlaganje radio-frekvencijskom elektromagnetnom zračenju kada se drži uz glavu ili kada je postavljen na razdaljini od najmanje 1,5 cm od tela. Kada se za nošenje uređaja uz telo koristi futrola, kopča za pojas ili slični nosači za uređaj, takva dodatna oprema ne bi trebalo da sadrži metalne delove i pomoću nje bi uređaj trebalo da bude odmaknut od tela najmanje onoliko koliko je to gore navedeno.

Za slanje podataka ili poruka potrebna je dobra mrežna veza. Slanje može da se odloži dok takva veza ne postane dostupna. Pratite uputstva za razdaljinu dok se slanje ne završi.

Tokom opšte upotrebe, vrednosti SAR-a su obično dosta niže od gorenavedenih vrednosti. To je zato što se, radi poboljšanja efikasnosti sistema i svođenja mrežnih smetnji na minimum, radna snaga mobilnog uređaja automatski smanjuje kada nije potrebna puna snaga za obavljanje poziva. Što je niža izlazna snaga, to je niža vrednost SAR-a.

TM i © 2024 HMD Global. Sva prava su zadržana.

Modeli uređaja mogu da imaju različite verzije i više vrednosti. Tokom vremena može da dođe do promene komponenata i dizajna uređaja, a neke od tih promena mogu da utiču na vrednosti SAR-a.

Više informacija potražite na stranici www.sar-tick.com. Imajte u vidu da mobilni uređaji mogu da emituju signal čak i kada govorni poziv nije u toku.

Prema tvrdnjama Svetske zdravstvene organizacije (World Health Organization, WHO), trenutne naučne informacije ne ukazuju da su potrebne bilo kakve posebne mere opreza prilikom korišćenja mobilnih uređaja. Ako ste zainteresovani da smanjite izlaganje, preporučuje se da ograničite korišćenje uređaja ili da koristite hendsfri komplet kako biste uređaj držali dalje od glave i tela. Više informacija, objašnjenja i diskusija o RF izlaganju možete da pronađete na veb-sajtu Svetske zdravstvene organizacije na adresi www.who.int/health-topics/electromagnetic-fields#tab=tab_1.

Maksimalne vrednosti SAR-a za uređaj potražite na adresi www.hmd.com/sar.

O UPRAVLJANJU DIGITALNIM PRAVIMA

Prilikom korišćenja ovog uređaja, poštujte sve zakone i lokalne običaje, prava o zaštiti privatnosti i zakonska prava drugih lica, uključujući i autorska prava. Usled zaštite autorskih prava možda nećete moći da kopirate, modifikujete ili prenosite određene fotografije, muziku i druge sadržaje.

AUTORSKA PRAVA I DRUGA OBAVEŠTENJA

Autorska prava

Dostupnost proizvoda, funkcija, aplikacija i usluga može da se razlikuje u zavisnosti od regiona. Više informacija potražite od prodavca ili dobavljača usluga. Ovaj uređaj može da sadrži proizvode, tehnologiju ili softver koji podležu zakonima i propisima za izvoz iz SAD i drugih zemalja. Zabranjeno je preusmeravanje proizvoda koje nije u skladu sa zakonom.

Sadržaj ovog dokumenta daje se u stanju ”kao što jeste”. Osim kako to zahteva merodavno pravo, ne daju se nikakve garancije, bilo izričite bilo prećutne, uključujući, ali ne ograničavajući se na prećutne garancije u vezi sa svojstvima za redovnu ili naročitu upotrebu, u odnosu na tačnost, pouzdanost ili sadržaj ovog dokumenta. HMD Global zadržava pravo na izmene ovog dokumenta ili na njegovo povlačenje u bilo kom trenutku i bez prethodne najave.

Do maksimalne granice dopuštene merodavnim pravom, ni pod kojim okolnostima HMD Global, niti ijedno lice koje je davalac licence privrednom društvu HMD Global, nisu odgovorni za ma kakav gubitak podataka ili dobiti, niti za bilo koje posebne, uzgredne, posledične ili indirektne štete ma kako da su prouzrokovane.

Bez prethodne pismene dozvole HMD Global, zabranjeno je umnožavanje, prenos ili distribucija nekog dela ili čitavog sadržaja ovog dokumenta u bilo kom obliku. HMD Global vodi politiku kontinuiranog razvoja. HMD Global zadržava pravo da menja i poboljšava svaki od proizvoda opisanih u ovom dokumentu bez prethodne najave.

TM i © 2024 HMD Global. Sva prava su zadržana.

HMD Global ne daje nikakve izjave, ne pruža garanciju, niti preuzima bilo kakvu odgovornost za funkcionisanje, sadržaj ili podršku za krajnjeg korisnika za aplikacije nezavisnih proizvođača koje ste dobili sa uređajem. Kada počnete da koristite takvu aplikaciju, prihvatate da je ona data „kao što jeste“.

Preuzimanje mapa, igara, muzike i video zapisa, kao i otpremanje slika i video zapisa može da podrazumeva prenos velike količine podataka. Dobavljač usluga može da vam naplati prenos podataka. Dostupnost određenog proizvoda, usluga i funkcija može se razlikovati u zavisnosti od regiona. Obratite se lokalnom distributeru za detalje, kao i za dostupnost jezičkih varijanti.

Pojedine funkcije, funkcionalnost i specifikacije proizvoda zavise od mreže i podležu dodatnim opštim odredbama, uslovima i naplati.

Sve pružene specifikacije, funkcije i druge informacije o proizvodu podložne su promeni bez prethodne najave.

Na vaše korišćenje uređaja primenjuju se HMD Global smernice za privatnost koje su dostupne na adresi [http://www.hmd.com/privacy] (http://www.hmd.com/privacy).

HMD Global Oy je ekskluzivni izdavalac licence za telefone i tablete robne marke Nokia. Nokia jer registrovani žig korporacije Nokia Corporation.

Naziv i logotipi Bluetooth su u vlasništvu su kompanije Bluetooth SIG, Inc. i kompanija HMD Global te oznake koristi pod licencom.

TM i © 2024 HMD Global. Sva prava su zadržana.

tehnoteka

https://tehnoteka.rs

Ovaj dokument je originalno proizveden i objavljen od strane proizvođača, brenda Nokia, i preuzet je sa njihove zvanične stranice. S obzirom na ovu činjenicu, Tehnoteka ističe da ne preuzima odgovornost za tačnost, celovitost ili pouzdanost informacija, podataka, mišljenja, saveta ili izjava sadržanih u ovom dokumentu.

Napominjemo da Tehnoteka nema ovlašćenje da izvrši bilo kakve izmene ili dopune na ovom dokumentu, stoga nismo odgovorni za eventualne greške, propuste ili netačnosti koje se mogu naći unutar njega. Tehnoteka ne odgovara za štetu nanesenu korisnicima pri upotrebi netačnih podataka. Ukoliko imate dodatna pitanja o proizvodu, ljubazno vas molimo da kontaktirate direktno proizvođača kako biste dobili sve detaljne informacije.

Za najnovije informacije o ceni, dostupnim akcijama i tehničkim karakteristikama proizvoda koji se pominje u ovom dokumentu, molimo posetite našu stranicu klikom na sledeći link:

https://tehnoteka.rs/p/nokia-105-2019-ds-black-akcija-cena/