tehnoteka

https://tehnoteka.rs

Uputstvo za upotrebu (EN)

LG slušalice Tone Free FP9W bele



Tehnoteka je online destinacija za upoređivanje cena i karakteristika bele tehnike, potrošačke elektronike i IT uređaja kod trgovinskih lanaca i internet prodavnica u Srbiji. Naša stranica vam omogućava da istražite najnovije informacije, detaljne karakteristike i konkurentne cene proizvoda.

Posetite nas i uživajte u ekskluzivnom iskustvu pametne kupovine klikom na link:

https://tehnoteka.rs/p/lg-slusalice-tone-free-fp9w-bele-akcija-cena/

Life's Good

ENGLISH

ESPAÑOL

OWNER'S MANUAL

LG TONE Free

***Bluetooth*® LG Stereo Headset**

Rev 1.0 US

Please read the Important Safety Information for the proper use of this product. After reading, store this Owner's Manual in an easily accessible place for all users.

NOTE: Please read all information carefully prior to using the headset in order to enjoy the best performance and prevent damage to the product.

TONE-FP9 / TONE-FP9W / TONE-FP9E

www.lg.com

Copyright © 2021 LG Electronics Inc. All rights reserved.

ENGLISH

Contents

Safety Precautions 1
Precautions When Using the Product 3
HD Speaker 3
Product Components 4
Overview 5
Pairing and Connecting 6
Wearing Earbuds 7
Playing Music 8
Mobile Calling Functions 9
Listen to the Ambient Sound (LAS) / Active Noise Cancellation (ANC) 10
UVnano 11
Charging 12
Plug and Wireless Mode (External Device Connection Mode) 12
Checking the Battery Status 14
Battery Status Indicator 15
Out of Range 16
LG TONE Free App 16
Troubleshooting 17
Specifications and Features 18
Declaration of Confirmation 19
Additional Information 21
Important Safety Information 23
OSS Notice Information 24
Symbols 24
LIMITED WARRANTY- U.S.A. ONLY 25

The LG TONE Free (TONE-FP9) is a lightweight wireless headset that uses *Bluetooth* technology.

This product can be used as an audio accessory for devices supporting either the A2DP or Hands-Free *Bluetooth* Profile.

Safety Precautions

The following safety precautions are provided to prevent any unexpected accident or damage. Please familiarize yourself with the safety precautions. The safety precautions are classified into “WARNING” and “CAUTION”.

⚠ **WARNING**: Failing to comply with the instructions may result in serious injury or death.

⚠ **CAUTION**: Failing to comply with the instructions may result in minor injury or product damage.

⚠ WARNING

Do not drop the product from a high place.

Make sure there is no water, alcohol, or benzene in contact with the product.

Do not store the product in a wet or dusty place.

Do not place heavy objects on the product.

Earbuds tested under controlled laboratory conditions with an IPX4 rating. Resistant to splashed water. Dry before using. Do not charge while wet. Case has not been tested for IPX4.

⚠ CAUTION

Do not disassemble, adjust, or repair the product.

Do not place the product near excessive heat or flammable material.

The product may be damaged if an incompatible charger is used.

Keep small components of the product away from infants or children.

Make sure that foreign objects do not enter the charger's connectors (charging port and power plug). Foreign objects in the charger's connectors may result in fire or electric shock.

If you have a medical device implanted, contact your doctor before using this device.

For your safety, do not remove the battery incorporated in the product.

This product has a built-in battery, and the battery cannot be removed or replaced.

If you arbitrarily replace the battery or don't replace it correctly, it may explode.

The lithium-ion battery is a hazardous component that can cause injury.

Battery replacement by an unqualified professional can cause damage to your device.

Do not discard the battery arbitrarily. Follow the local procedure for discarding batteries.

In order to prevent unnecessary energy consumption, disconnect the device when fully charged. Always use an easily accessible power outlet for charging your device.

Risk of fire or explosion if the battery is replaced by an incorrect type.

Do not store or transport at pressures lower than 0.116 bar (11.6 kPa) and at above 9.32 miles (15,000 m) altitude.

Replacement of a battery with an incorrect type that can defeat a safeguard (for example, in the case of some lithium battery types).

Disposal of a battery into fire or a hot oven, or mechanically crushing or cutting of a battery, may result in an explosion.

Leaving a battery in an extremely high temperature surrounding environment that can result in an explosion or the leakage of flammable liquid or gas.

A battery subjected to extremely low air pressure may result in an explosion or the leakage of flammable liquid or gas.

Do not carelessly throw away old batteries. It can cause an explosion or fire. The disposal method may vary by country and region. Dispose of it in an appropriate manner.

Precautions When Using the Product

If the product is exposed to excessive sweat, Clean the product with dry cloth.

Keep the earbuds clean.

HD Speaker

If the communication network of the device you are connecting to supports HD Voice Calling, you can enjoy making voice calls and listening to music in high definition.

Product Components

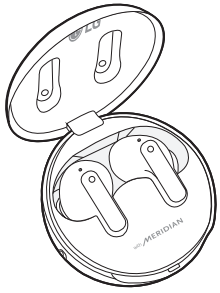

LG TONE Free®
Earbuds (medium eargels installed)
UV Charging Case

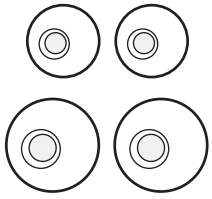

Extra Ear Gels
(small & large)

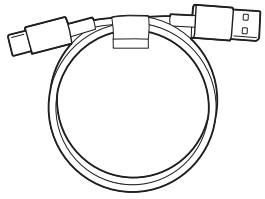

USB Type C™ Charging Cable

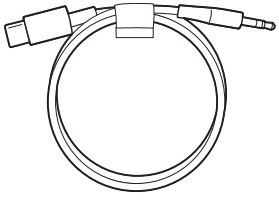

USB C to AUX cable



Owner's Manual



Warranty Card

NOTE: Actual product design may differ from images shown in manual.

⚠ CAUTION

Make sure authentic LG Electronics components are used. Using a non-authentic component may damage the product. The LG limited warranty does not cover damage caused by the use of non-authentic components.

Use the USB Type C™ cable/USB C to AUX cable provided with the product.

Overview

Charging Case

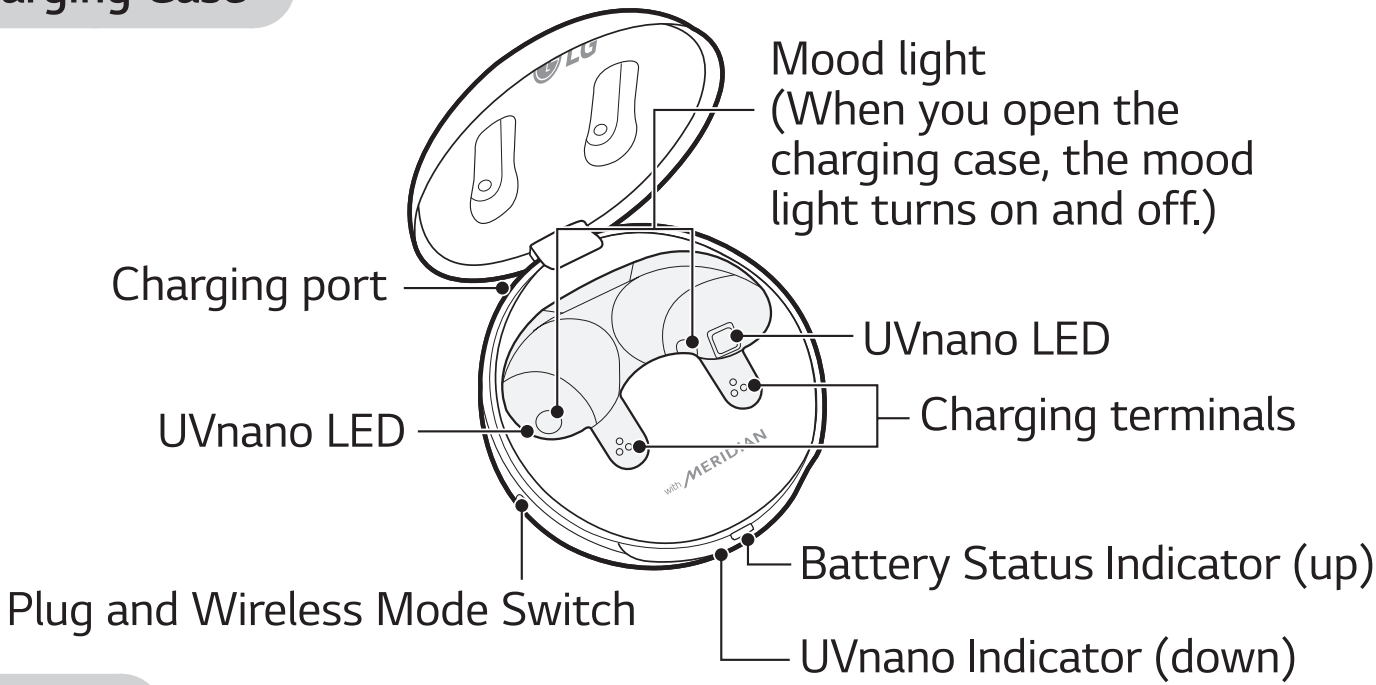

Earbuds

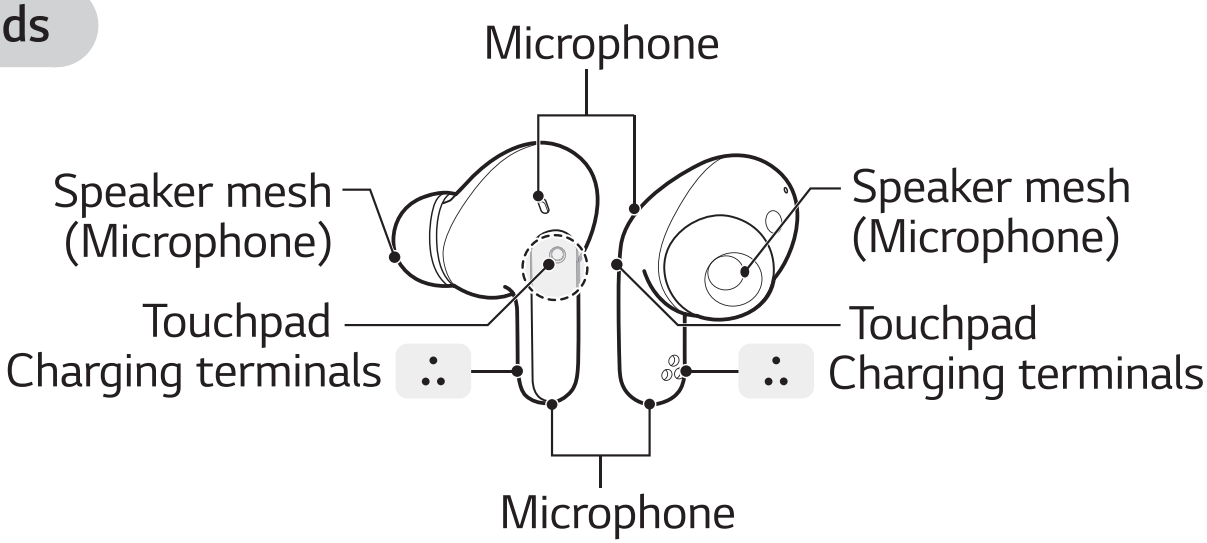

*Make sure that the charging terminal is not soiled with foreign substance.
*The appearance and specifications of the actual product may differ depending on the model.

Pairing and Connecting

Fast Pair

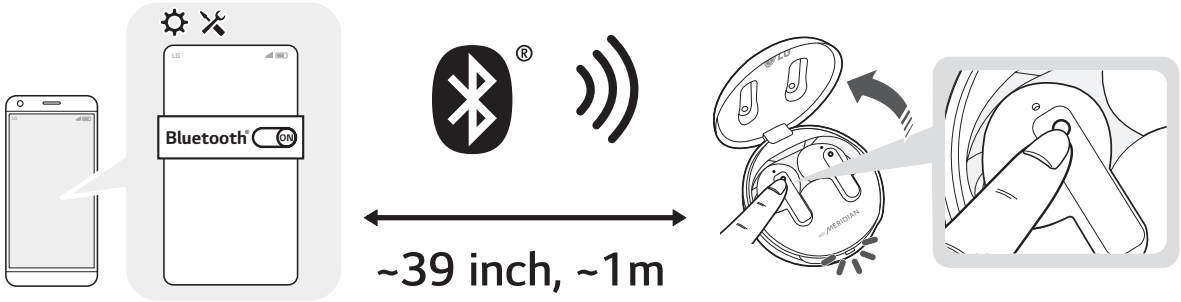

1 Turn on the *Bluetooth* function on the mobile phone or the device to be connected.

2 Open the cover of the charging case with the earbuds mounted on the case. Press and hold the touchpad of the left or right earbud for 3 to 5 seconds until the battery status indicator blinks blue.

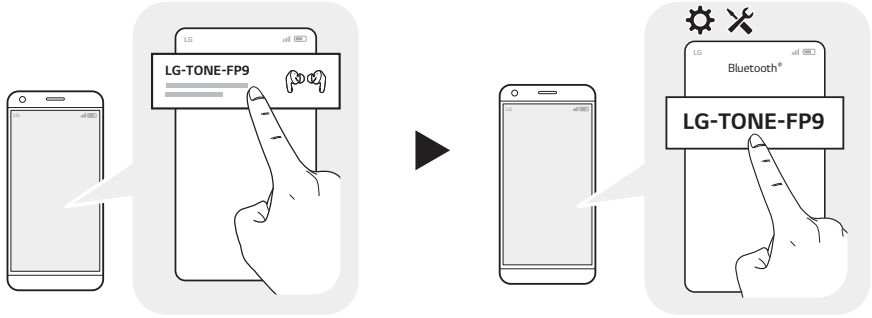

3 When the Fast Pair connection pop-up appears on the top area of the mobile phone screen, tap it to connect. (It only supports Android™ 6.0 or higher, and requires configuring *Bluetooth* and location information settings of the mobile device.)

4 If the pop-up does not appear, select **[LG-TONE-FP9]** from the *Bluetooth* menu on the mobile phone and connect it (for users of iOS or Android 5.0 or lower versions).

CAUTION: In the list of *Bluetooth* connected devices, LG-TONE-FP9_LE is not the correct model name for connection. Check the model name in use and connect with the model name without "LE".
If the earbud model name is abnormally displayed on the Android device, change the model name in the *Bluetooth* menu of Connected Device Settings.

NOTE: To connect with another device, perform the above procedure again.

Automatic Reconnection

The earbuds are connected automatically when you open the cover of the charging case. If you close the cover of the charging case with both earbuds mounted in the charging case, the earbuds are disconnected.

Wearing Earbuds

1 Separate the earbuds from the charging case and adjust them so that they fit comfortably in your ears.

NOTE: **Choose the ear gels that best fit your ears to improve Active Noise Canceling (ANC) performance.**

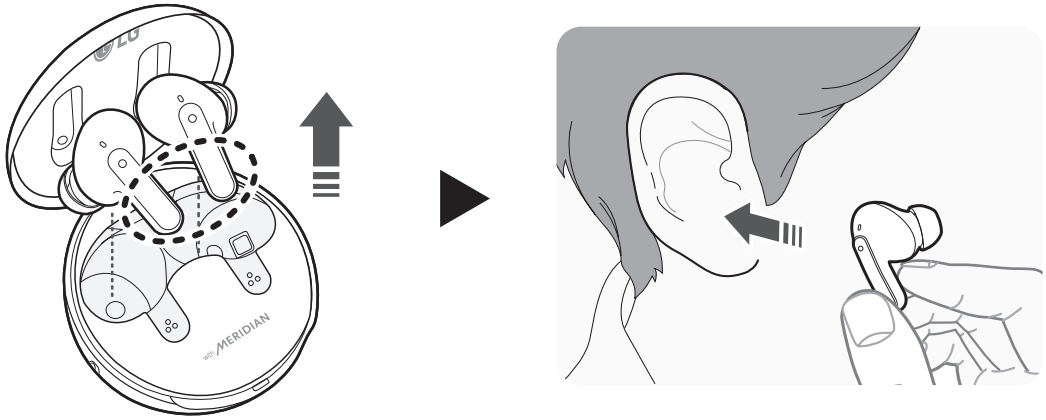

2 You will hear an audio confirmation when wearing the earbuds.

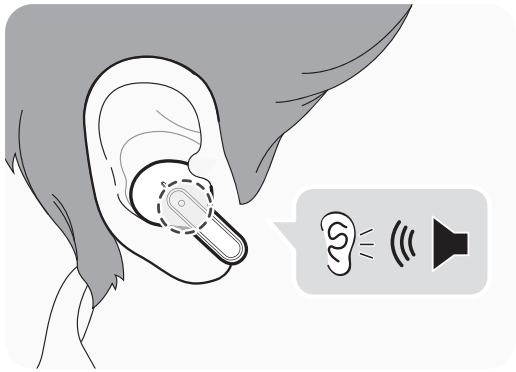

Playing Music

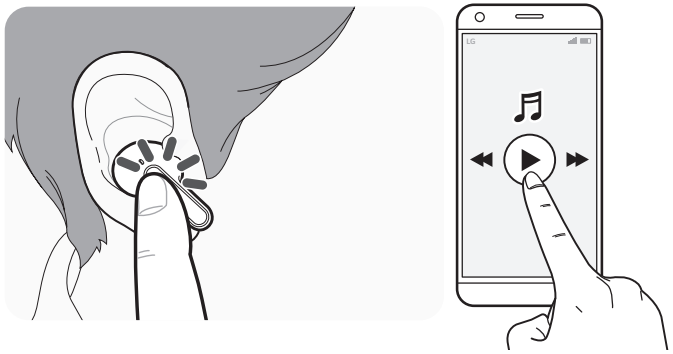

Function	Description
Play / Pause	● : **Touch the left or right earbud** once.
Adjusting the Volume	●● : **Touch the left(Decrease volume) or right(Increase volume) earbud** twice.
Play Next	●●● : **Touch the left or right earbud** three times.

NOTE: You can change the operation method of the function in the touchpad settings of the LG TONE Free app.

Mobile Calling Functions

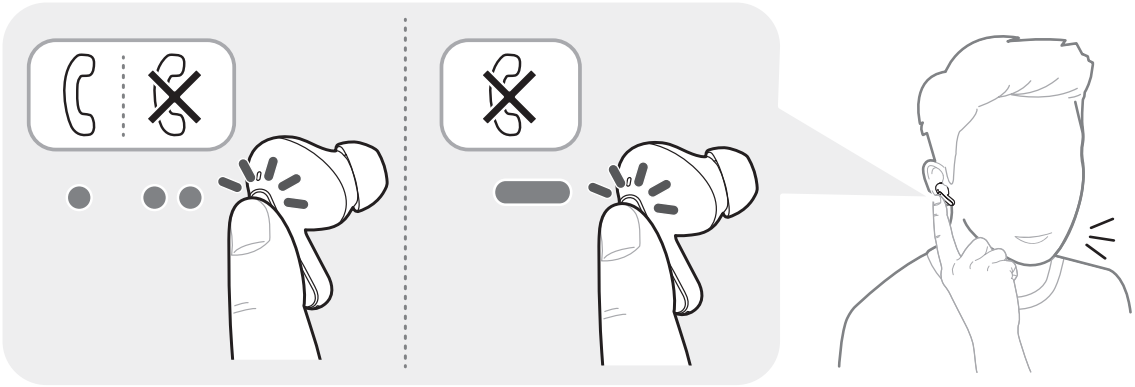

Function	Status	Description
Answering Calls	Ringing	**Touch the left or right earbud** once.
Ending Calls	Talking	**Touch the left or right earbud** twice.
Making Calls	Idle	If you make a call using a mobile phone, the call is automatically connected to the headset.
Receiving Calls while on the Phone	Talking	If you **touch the left or right earbud** once, the current call will go on hold, and you will be able to answer an incoming call. If the previous call is on hold, you can finish the current call on the mobile phone. (It works differently depending on the mobile phone settings.)
Rejecting Calls	Ringing	**Touch and hold the left or right earbud.**

Listen to the Ambient Sound (LAS) / Active Noise Cancellation (ANC)

Listen to the Ambient Sound (LAS)

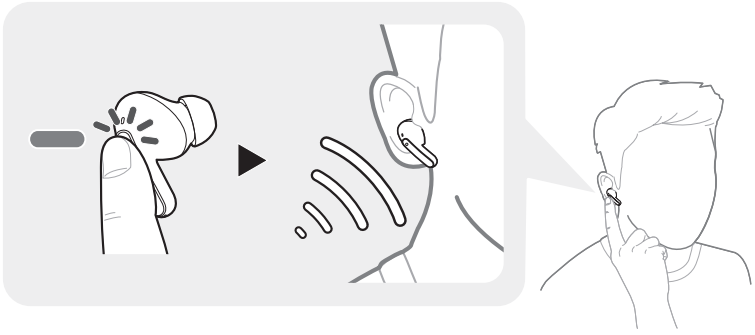

The Listen to the Ambient Sound (LAS) function allows you to listen to the ambient sound so that you can recognize the surrounding situation and any potential risks.

Active Noise Cancellation (ANC)

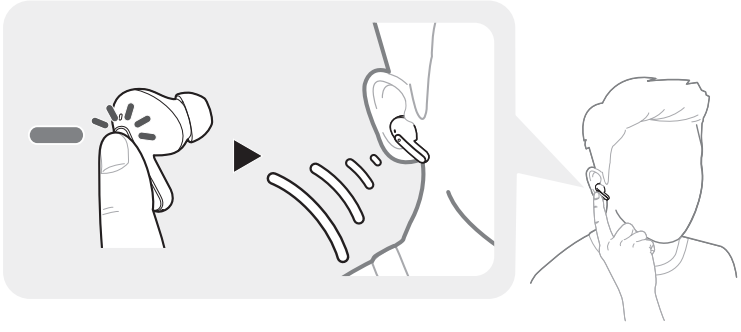

The Active Noise Cancellation (ANC) function blocks out ambient sound. Use the function to listen to music or watch a video.

Touch and hold the left or right earbud to switch between the ANC mode and the LAS mode.

You can set the LAS and ANC functions in the LG TONE Free app.

You can configure the Listen to the Ambient Sound mode and Conversation mode using the LG TONE Free app.

If you use the LAS or ANC function, the battery consumes faster, reducing the time you can use the product.

You can use the LAS and ANC functions while being idle, listening to music, or being on the phone.

*ANC is an acronym for Active Noise Cancellation.

⚠ **CAUTION:** When the LAS mode is enabled, you may hear the ambient sound become loud suddenly. When using the ANC function outdoors, pay attention to the surrounding environment for safety.

UVnano

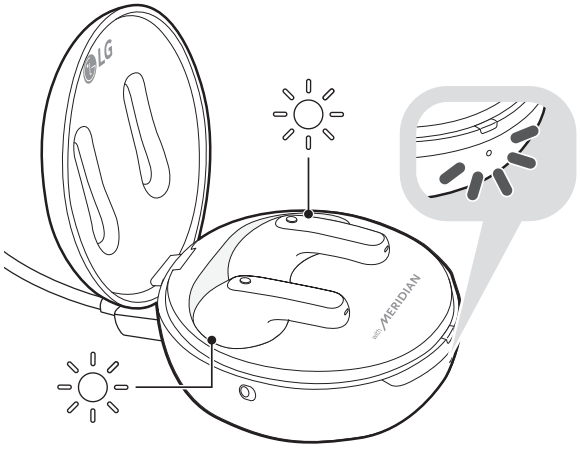

The charging case has a built-in UVnano LED, which allows you to sanitize your earbuds' speaker mesh.

The UVnano LED operates for 5 minutes when mounted in the charging case while it is being charged via a wired connection.

*UVnano is a compound word derived from the words UV and its unit, nanometer.

NOTE: The UVnano LED indicator turns blue when on.
Independent tests show case kills 99.9% of bacteria on speaker mesh of earbuds in 5 min while charging. Function works only when case connected to power.
In the case of a white product, discoloring may occur in the contact area of the UVnano LED, but it does not affect the product function.

CAUTION: Be aware that the temperature of the earbuds may rise while the UVnano LED is on.

Charging

Wired Charging

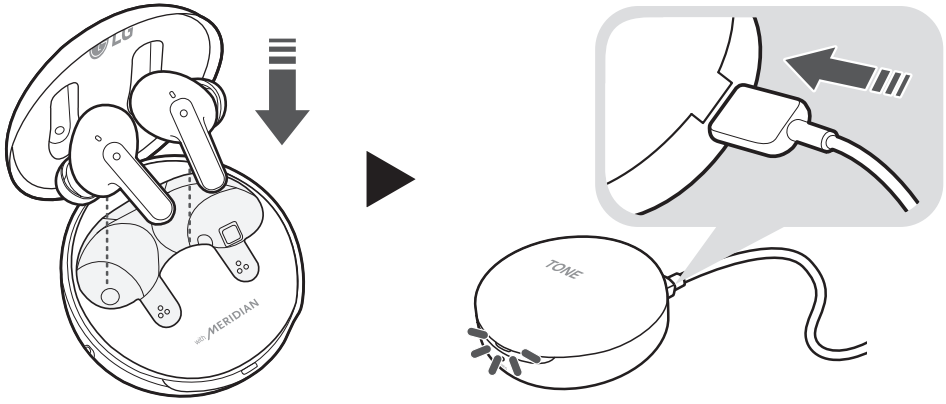

When the charging cable is connected, the charging status is displayed in the charging case.

NOTE: The earbuds and the charging case are charged at the same time. The charging port on the charging case cannot be used to supply power to mobile phones, etc.

Plug and Wireless Mode (External Device Connection Mode)

You can connect the charging case to a device such as an airplane stereo system, treadmill, cassette player, radio, and TV to listen with the earbuds.

1 Push the Plug and Wireless Mode switch on the charging case to the right to activate the Plug and Wireless Mode. The battery status indicator flashes in green.

2 Open the cover of the charging case to connect the charging case to the earbuds. Once the connection is established, the battery status indicator turns on in green for 3 seconds and turns off.

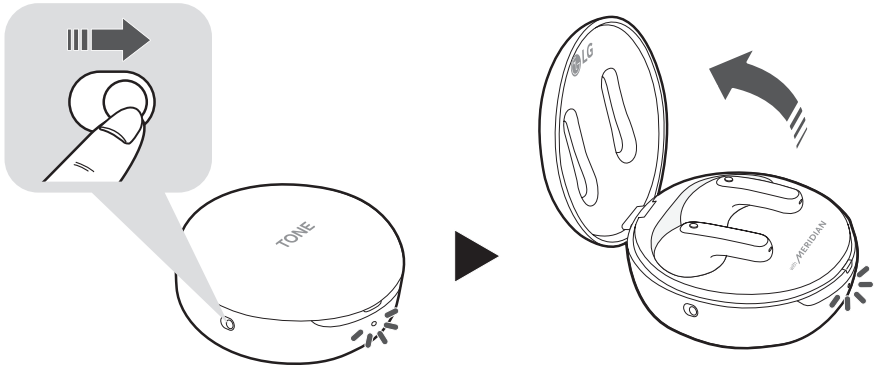

3 Connect the USB Type C™ side of the USB C to AUX cable to the charging case. (The USB C to AUX cable does not support the charging function.)
4 Connect the AUX side of the USB C to AUX cable to a device that you want.

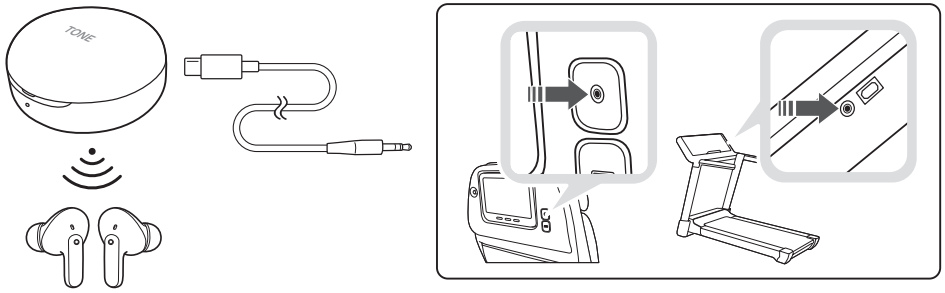

NOTE: Deactivate the Plug and Wireless Mode to reconnect the earbuds to the *Bluetooth* device that was previously connected.
If the Plug and Wireless Mode is turned on, the earbuds and the LG TONE Free app are disconnected.
The Plug and Wireless mode does not support the call function.
The Plug and Wireless mode may not be compatible with some devices. In airplane models in which the AUX terminal is divided into left and right channels, an adapter (separately sold) may be necessary.
If you use the Plug and Wireless mode for a long duration, the battery of the earbuds (including the charging case) may drain faster than when physically connected to a smartphone.

Checking the Battery Status

If earbuds are mounted in the charging case, the earbuds' battery status is displayed. Otherwise, the charging case's battery status is displayed.

If the earbuds are mounted in the charging case while plugged in, the UVnano process will commence for 5 minutes. Once this process is complete, the charging case's battery status will be displayed.

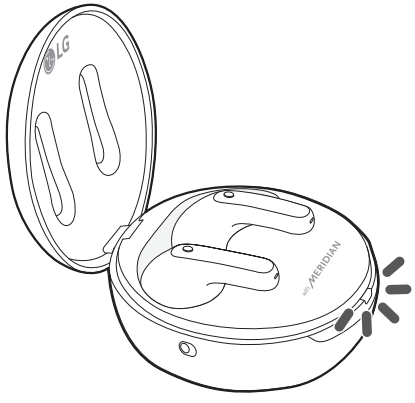

Battery Status Indicator	Remaining Battery (charger not connected)	Charging State (charger connected)
Red	20% or lower	Charging
Yellow	20% - 80%	-
Green	80% or higher	Fully charged

NOTE: When the charging case lid is closed, charging case battery status is displayed. If the charging case has no remaining charge, there will be no display and it cannot function. We recommend you keep the charging case charged at all times as the earbuds are not able to be turned on and turned off independently.

Battery Status Indicator

Status	Description
Bluetooth Search Mode	The **battery status indicator** flashes in blue.
Battery below 20%	The **battery status indicator** turns on and off in red.
Battery 20% - 80%	The **battery status indicator** turns on and off in yellow.
Battery 80% or more	The **battery status indicator** turns on and off in green.
When there is a problem while charging	The **battery status indicator** flashes in red.
Charging (charger connected)	The **battery status indicator** turns on in red.
Charging complete (charger connected)	The **battery status indicator** turns on in green.

Out of Range

If the device connected to the product is out of effective communication range, the communication signal becomes weak and the communication is lost. The effective communication range may vary depending on surrounding and other conditions.

If the device comes back within effective communication range, the product automatically reconnects to the device. If the device is not automatically reconnected, **touch the left or right earbud** once to connect them.

LG TONE Free App

If you install the “LG TONE Free” app, you can use Check Earbud Battery, Voice Alert, Change Equalizer Mode, Check Last Connected Location Information, and Find My Earbuds functions. Check out the app for more details.

To install the “LG TONE Free” app, search LG TONE Free in the Google Play Store or App Store or scan the QR code below.

It supports Android 7.0 or higher and iOS 11 or higher.

Google Play

App Store

Troubleshooting

If you see any of the following symptoms while using the product, make sure to recheck it. It may not be a malfunction.

Symptom	Cause and Solution
The power does not turn on	Check the battery level and charge it.
If unable to make a call with earbuds	If the mobile phone does not support headset and hands-free functions, you cannot use the calling features. Check the battery level and charge it.
If unable to register earbuds to mobile phone	Check whether earbuds are turned on. Check if the earbuds have entered the search mode. - While the earbuds are inserted in the charging case, press and hold the touch pad on the left or right earbud for 3 to 5 seconds to switch to the search mode.
If you replaced the earbuds or there is a problem with the operation (Factory reset)	While the earbuds are inserted in the charging case, press and hold the touch pad on the left or right earbud for 10 seconds or more. - The battery status indicator of the charging case flashes red and the initialization to the factory status is carried out. After initialization to the factory status, reconnect the earbuds.

*Factory reset and Search mode cannot be used in Plug and Wireless mode.

Specifications and Features

Item	Comments
Bluetooth Specifications	V 5.2 (Headset/Hands-Free/A2DP/AVRCP)
Battery	Earbud : 3.7 V / 68 mAh, Lithium-ion Charging case : 3.7 V / 390 mAh, Lithium-ion
Music Play Time Earbuds & With Charging case	ANC Off : Up to 10 & Up to 24 hours* ANC On : Up to 6 & Up to 15 hours*
Charging Time	Earbud : within an hour / Charging case : within 2 hours Fast Charging : 5 min charge for up to 60 min playtime* ※ When charging wired at room temperature
Rated Input Voltage	Earbud : 5 V ⎓ 136 mA Charging case : 5 V ⎓ 500 mA
Operating Temperature	0°C (+32°F) ~ +40°C (+104°F)
Operating Humidity	5 % ~ 60 %
Dimensions (inch) / Weight (oz)	Earbud : 0.84" (W) X 1.12" (L) X 0.92" (H) / 0.18 oz (One earbud) Charging case : 2.15" (W) X 2.15" (L) X 1.18" (H) / 1.29 oz
Frequency range	2402 MHz to 2480 MHz

*Duration of use may vary depending on the connected mobile device, features being used, settings, signal strength, operating temperature, frequency band, and other methods of use.

Declaration of Confirmation

FCC NOTICE TO USERS:

This device complies with part 15 of the FCC Rules.

Operation is subject to the following two conditions:

(1) This device may not cause harmful interference, and

(2) This device must accept any interference received, including interference that may cause undesired operation.

Changes or modifications not expressly approved by the manufacturer (or party responsible) for compliance could void the user's authority to operate the equipment.

FCC Part 15.105 statement

This equipment has been tested and found to comply with the limits for a Class B digital device, pursuant to Part 15 of the FCC Rules.

These limits are designed to provide reasonable protection against harmful interference in a residential installation. This equipment generates, uses and can radiate radio frequency energy and, if not installed and used in accordance with the instructions, may cause harmful interference to radio communications.

However, there is no guarantee that interference will not occur in a particular installation. If this equipment does cause harmful interference to radio or television reception, which can be determined by turning the equipment off and on, the user is encouraged to try to correct the interference by one or more of the following measures:

- Reorient or relocate the receiving antenna.

- Increase the separation between the equipment and receiver.
- Connect the equipment into an outlet on a circuit different from that to which the receiver is connected.
- Consult the dealer or an experienced radio/TV technician for help.

IMPORTANT NOTE:

To comply with the FCC RF exposure compliance requirements, no change to the antenna or the device is permitted. Any change to the antenna or the device could result in the device exceeding the RF exposure requirements and void the user's authority to operate the device.

Bluetooth® is a registered trademark of Bluetooth SIG, Inc. worldwide.

Android, Google Play, the Google Play logo, and other related marks and logos are trademarks of Google LLC.

Supplier's Declaration of Conformity	
Trade Name	LG
Responsible Party	LG Electronics USA, Inc.
Address	111 Sylvan Avenue, North Building Englewood Cliffs, New Jersey 07632
Email	lg.environmental@lge.com

FCC ID: ZNFTONEFP9 (Earbud) /
ZNFTONEFP9C (Charging case)

Additional Information

1. Radio frequency exposure

This *Bluetooth* LG Stereo Headset is a radio transmitter and receiver. When in operation, it communicates with a *Bluetooth*-equipped mobile device by receiving and transmitting radio frequency (RF) electromagnetic fields (microwaves) in the frequency range 2402 to 2480 MHz.
Your *Bluetooth* headset is designed to operate in compliance with the RF exposure guidelines and limits set by national authorities and international health agencies when used with any compatible mobile phone.

2. *Bluetooth* connection precautions

The following environments affect the range and reception of *Bluetooth* signals:

- When walls, metal, human bodies, or other obstacles exist between the *Bluetooth* device and the connected device.
- When equipment that uses 2.4 GHz frequency signals (wireless LANs, wireless phones, microwave ovens, etc.) is placed near the devices being used.
- When using a *Bluetooth* device (TV, laptop, etc.) other than the mobile phone, the sound quality may be affected by the specifications and performance of the device.

3. Potentially explosive atmosphere

Turn off your electronic device when in any area with a potentially explosive atmosphere. Although this is uncommon, your electronic device could generate sparks. Sparks in such areas could cause an explosion or fire resulting in bodily injury or even death. Areas with a potentially explosive atmosphere are often but not always clearly marked.

4. Emergency calls

IMPORTANT!

This *Bluetooth* headset and the electronic device connected to the headset operate using radio signals and mobile and landline networks as well as user-programmed functions, which cannot guarantee connection under all conditions. Therefore, you should never rely solely upon any electronic device for essential communications (e.g., medical emergencies). Remember, in order to make or receive calls, the headset and the electronic device connected to the headset must be switched on and in a service area with adequate mobile signal strength. Emergency calls may not be possible on all mobile phone networks or when certain network services and/or phone features are in use. Check with your local service provider.

5. Battery information

A rechargeable battery has a long service life if treated properly. A new battery or one that has not been used for a long period of time could have reduced capacity the first few times it is used. Do not expose the battery to extreme temperatures, never above +122°F (+50°C) or below +14°F (-10°C). For maximum battery capacity, use the battery at room temperature. If the battery is used in low temperatures, the battery capacity will be reduced. The battery can only be charged in temperatures between +32°F (0°C) and +113°F (+45°C).

6. Recycling the battery in your *Bluetooth* headset

The battery in your *Bluetooth* headset must be disposed of properly and should never be placed in municipal waste.

In case rechargeable battery is included in this product, the entire device

should be recycled in compliance with rechargeable battery recycling standards because of the internal battery. To dispose of properly, call (800) 822-8837 or visit www.call2recycle.org.

Important Safety Information

Avoiding hearing damage

Permanent hearing loss may occur if you use your headset at a high volume.

Set the volume to a safe level. Over time you can become accustomed to a higher volume that may sound normal but can be damaging to your hearing.

If you experience ringing in your ears or muffled speech, stop listening and have your hearing checked. The louder the volume, the less time that is required before your hearing could be affected.

Hearing experts suggest that to protect your hearing:

- Limit the amount of time you use the headset at a high volume.
- Avoid turning up the volume to block out noisy surroundings.
- Turn the volume down if you can't hear people speaking near you.



Using headsets safely

Use of headsets to listen to music while operating a vehicle is not recommended and is illegal in some areas. Be careful and attentive while driving. Stop using this device if you find it disruptive or distracting while operating any type of vehicle or performing any other activity that requires your full attention.

OSS Notice Information

To obtain the source code under GPL, LGPL, MPL, and other open source licenses, that is contained in this product, please visit https://opensource.lge.com. In addition to the source code, all referred license terms, warranty disclaimers and copyright notices are available for download. LG Electronics will also provide open source code to you on CD-ROM for a charge covering the cost of performing such distribution (such as the cost of media, shipping, and handling) upon email request to opensource@lge.com. This offer is valid for a period of three years after our last shipment of this product. This offer is valid to anyone in receipt of this information.

Symbols

~	Refers to alternating current (AC).
⎓	Refers to direct current (DC).
⧈	Refers to class II equipment.
⏻	Refers to stand-by.
I	Refers to “ON” (power).
⚡	Refers to dangerous voltage.

The output level shall automatically return to an output level not exceeding RS1 when the power is switched off.

LIMITED WARRANTY- U.S.A. ONLY

TONE-FP9/ TONE-FP9W/ TONE-FP9E

ARBITRATION NOTICE: THIS LIMITED WARRANTY CONTAINS AN ARBITRATION PROVISION THAT REQUIRES YOU AND LG TO RESOLVE DISPUTES BY BINDING ARBITRATION INSTEAD OF IN COURT, UNLESS YOU CHOOSE TO OPT OUT. IN ARBITRATION, CLASS ACTIONS AND JURY TRIALS ARE NOT PERMITTED. PLEASE SEE THE SECTION TITLED "PROCEDURE FOR RESOLVING DISPUTES" BELOW.

Should your LG TONE Free ("Product") fail due to a defect in materials or workmanship under normal and proper use, during the warranty period set forth below, LG Electronics ("LG") will, at its option, repair or replace the Product. This limited warranty is valid only to the original purchaser of the Product and applies only when purchased lawfully and used within the United States including U.S. Territories.

WARRANTY PERIOD	HOW SERVICE IS HANDLED
PARTS/LABOR: **1 Year** from the date of original retail purchase	The original sales invoice specifying the Product and date of purchase is required to obtain warranty service. **For customer assistance, please contact LG Electronics:** Call 1(800)243-0000 and select the appropriate option from the menu. Or visit our website at http://www.lg.com/us Or by mail: LG Electronics Customer Service P.O. Box 240007, Huntsville, AL 35813 ATTN: Customer Service

- Replacement Products and parts are warranted for the remaining portion of the original warranty period or ninety (90) days, whichever is greater.
- Replacement Products and parts may be new, reconditioned, refurbished, or otherwise factory remanufactured.
- Any replaced Product and/or parts will be the property of LG.

Disclaimer:

EXCEPT TO THE EXTENT PROHIBITED BY APPLICABLE LAW, ANY IMPLIED WARRANTY OF MERCHANTABILITY OR FITNESS FOR A PARTICULAR PURPOSE ON THE PRODUCT IS LIMITED IN DURATION TO THE DURATION OF THE ABOVE LIMITED WARRANTY PERIOD. UNDER NO CIRCUMSTANCES SHALL LG OR ITS U.S. DISTRIBUTORS/DEALERS BE LIABLE FOR ANY INDIRECT, INCIDENTAL, CONSEQUENTIAL, SPECIAL OR PUNITIVE DAMAGES INCLUDING, WITHOUT LIMITATION, LOST GOODWILL, LOST REVENUES OR PROFITS, WORK STOPPAGE, IMPAIRMENT OF OTHER GOODS, COST OF REMOVAL AND REINSTALLATION OF THE PRODUCT, LOSS OF USE, OR ANY OTHER DAMAGES WHETHER BASED IN CONTRACT, TORT, OR OTHERWISE. LG'S TOTAL LIABILITY, IF ANY, SHALL NOT EXCEED THE PURCHASE PRICE PAID BY THE CUSTOMER FOR THE PRODUCT.

SOME STATES DO NOT ALLOW THE EXCLUSION OR LIMITATION OF INCIDENTAL OR CONSEQUENTIAL DAMAGES OR LIMITATIONS ON HOW LONG AN IMPLIED WARRANTY LASTS, SO THE ABOVE EXCLUSIONS OR LIMITATIONS MAY NOT APPLY TO YOU. THIS LIMITED WARRANTY GIVES YOU SPECIFIC LEGAL RIGHTS AND YOU MAY ALSO HAVE OTHER RIGHTS THAT VARY FROM STATE TO STATE.

THIS LIMITED WARRANTY DOES NOT COVER:

- Damage or loss to programs, data, or removable storage media.
- Damage or failure of the Product caused by improper set-up or adjustment on consumer controls.
- Damage or failure of the Product caused by transportation and/or handling, including scratches, dents, chips, and/or other damage to the finish of your Product, unless such damage results from a defect in materials or workmanship and is reported within one (1) week of delivery (Call: 1-800-243-0000).
- Damage or failure of the Product from other than normal intended use.
- Damage or failure of Product caused by incorrect electrical current or voltage (including power surge), power failures, interruptions or inadequate electrical service, including incorrect or insufficient AC supply.
- Damage or failure of the Product resulting from misuse, abuse, improper installation or operation of the Product contrary to the Product owner's manual and/or installation manual.
- Damage or failure of the Product caused by accidents, liquid, pests and vermin, lightning, wind, fire, flood, or other acts of nature.
- Damage or failure of the Product caused by abnormal conditions or an environment where the temperature and humidity is not adequately controlled.
- Damage or failure of the Product caused by the use of accessories, parts, consumable cleaning products, or service not provided or approved by LG.
- Damage or failure of the Product or missing items to any Product sold "As Is", "With all Faults" or similar disclaimer.

- Products with original serial numbers that have been removed, altered, or cannot be readily determined.
- Replacement of any consumable parts including batteries.
- Minor imperfections that do not materially alter or affect functionality.

The cost of repair or replacement under the above excluded circumstances shall be borne by you.

PROCEDURE FOR RESOLVING DISPUTES:

ALL DISPUTES BETWEEN YOU AND LG ARISING OUT OF OR RELATING IN ANY WAY TO THIS LIMITED WARRANTY OR THE PRODUCT SHALL BE RESOLVED EXCLUSIVELY THROUGH BINDING ARBITRATION, AND NOT IN A COURT OF GENERAL JURISDICTION. BINDING ARBITRATION MEANS THAT YOU AND LG ARE EACH WAIVING THE RIGHT TO A JURY TRIAL AND TO BRING OR PARTICIPATE IN A CLASS ACTION.

Definitions. For the purposes of this section, references to “LG” mean LG Electronics U.S.A., Inc., its parents, subsidiaries and affiliates, and each of their officers, directors, employees, agents, beneficiaries, predecessors in interest, successors, assigns and suppliers; references to “dispute” or “claim” shall include any dispute, claim or controversy of any kind whatsoever (whether based in contract, tort, statute, regulation, ordinance, fraud, misrepresentation or any other legal or equitable theory) arising out of or relating in any way to the sale, condition or performance of the product or this Limited Warranty.

Notice of Dispute. In the event you intend to commence an arbitration proceeding, you must first notify LG in writing at least 30 days in advance of initiating the arbitration by sending a letter to LG at LG Electronics, USA, Inc. Attn: Legal Department- Arbitration 111 Sylvan Avenue, Englewood Cliffs, NJ 07632, USA. You and LG agree to engage in good faith discussions in an attempt to amicably resolve your claim. The notice must provide your name, address, and telephone number, identify the product that is the subject of the claim; and describe the nature of the claim and the relief being sought. If you and LG are unable to resolve the dispute within 30 days, either party may proceed to file a claim for arbitration.

Agreement to Binding Arbitration and Class Action Waiver. Upon failure to resolve the dispute during the 30 day period after sending written notice to LG, you and LG agree to resolve any claims between us only by binding arbitration on an individual basis, unless you opt out as provided below. Any dispute between you and LG shall not be combined or consolidated with a dispute involving any other person's or entity's product or claim. More specifically, without limitation of the foregoing, any dispute between you and LG shall not under any circumstances proceed as part of a class or representative action. Instead of arbitration, either party may bring an individual action in small claims court, but that small claims court action may not be brought on a class or representative basis.

Arbitration Rules and Procedures. To begin arbitration of a claim, either you or LG must make a written demand for arbitration. The arbitration will be administered by the American Arbitration Association ("AAA") and will be conducted before a single arbitrator under the AAA's Consumer Arbitration Rules that are in effect at the time the arbitration is initiated (referred to as the "AAA Rules") and under the procedures set forth in this

section. The AAA Rules are available online at www.adr.org/consumer. Send a copy of your written demand for arbitration, as well as a copy of this provision, to the AAA in the manner described in the AAA Rules. You must also send a copy of your written demand to LG at LG Electronics, USA, Inc. Attn: Legal Department- Arbitration 111 Sylvan Avenue, Englewood Cliffs, NJ 07632, USA. If there is a conflict between the AAA Rules and the rules set forth in this section, the rules set forth in this section will govern. This arbitration provision is governed by the Federal Arbitration Act. Judgment may be entered on the arbitrator's award in any court of competent jurisdiction. All issues are for the arbitrator to decide, except that issues relating to the scope and enforceability of the arbitration provision and to the arbitrability of the dispute are for the court to decide. The arbitrator is bound by the terms of this provision.

Governing Law. The law of the state of your residence shall govern this Limited Warranty and any disputes between us except to the extent that such law is preempted by or inconsistent with applicable federal law.

Fees/Costs. You do not need to pay any fee to begin an arbitration. Upon receipt of your written demand for arbitration, LG will promptly pay all arbitration filing fees to the AAA unless you seek more than $25,000 in damages, in which case the payment of these fees will be governed by the AAA Rules. Except as otherwise provided for herein, LG will pay all AAA filing, administration and arbitrator fees for any arbitration initiated in accordance with the AAA Rules and this arbitration provision. If you prevail in the arbitration, LG will pay your attorneys' fees and expenses as long as they are reasonable, by considering factors including, but not limited to, the purchase amount and claim amount. Notwithstanding the foregoing, if applicable law allows for an award of reasonable attorneys' fees and

expenses, an arbitrator can award them to the same extent that a court would. If the arbitrator finds either the substance of your claim or the relief sought in the demand is frivolous or brought for an improper purpose (as measured by the standards set forth in Federal Rule of Civil Procedure 11(b)), then the payment of all arbitration fees will be governed by the AAA Rules. In such a situation, you agree to reimburse LG for all monies previously disbursed by it that are otherwise your obligation to pay under the AAA Rules. Except as otherwise provided for, LG waives any rights it may have to seek attorneys' fees and expenses from you if LG prevails in the arbitration.

Hearings and Location. If your claim is for $25,000 or less, you may choose to have the arbitration conducted solely on the basis of (1) documents submitted to the arbitrator, (2) through a telephonic hearing, or (3) by an in-person hearing as established by the AAA Rules. If your claim exceeds $25,000, the right to a hearing will be determined by the AAA Rules. Any in-person arbitration hearings will be held at a location within the federal judicial district in which you reside unless we both agree to another location or we agree to a telephonic arbitration.

Opt Out. You may opt out of this dispute resolution procedure. If you opt out, neither you nor LG can require the other to participate in an arbitration proceeding. To opt out, you must send notice to LG no later than 30 calendar days from the date of the first consumer purchaser's purchase of the product by either: (i) sending an e-mail to optout@lge.com, with the subject line: "Arbitration Opt Out" or (ii) calling 800- 980-2973. You must include in the opt out e-mail or provide by telephone: (a) your name and address; (b) the date on which the product was purchased; (c) the product model name or model number, and (d) the serial number (the serial number

can be found (i) on the product; or (ii) online by accessing https://www.lg.com/us/support/repair-service/schedule-repair-continued and clicking on “Find My Model & Serial Number”).

You may only opt out of the dispute resolution procedure in the manner described above (that is, by e-mail or telephone); no other form of notice will be effective to opt out of this dispute resolution procedure. Opting out of this dispute resolution procedure will not affect the coverage of the Limited Warranty in any way, and you will continue to enjoy the full benefits of the Limited Warranty. If you keep this product and do not opt out, then you accept all terms and conditions of the arbitration provision described above.

Life's Good

MANUAL DEL PROPIETARIO

LG TONE Free

Auricular Estéreo ***Bluetooth***® LG

ESPAÑOL

Rev 1.0 US

Lea la Información Importante de Seguridad para poder utilizar este producto correctamente. Después de leerla, guarde este Manual del propietario en un lugar al que todos los usuarios puedan acceder fácilmente.

NOTA: Lea toda la información detenidamente antes de utilizar los auriculares para obtener el mejor rendimiento y evitar daños en el producto.

TONE-FP9 / TONE-FP9W / TONE-FP9E

www.lg.com

Copyright © 2021 LG Electronics Inc. Todos los derechos reservados.

Contenido

Precauciones de Seguridad 1
Precauciones de Uso del Producto 3
Altavoz HD 3
Componentes del Producto 4
Descripción general 5
Emparejamiento y Conexión 6
Llevar los audífonos 8
Reproducir Música 9
Funciones de Llamada con Dispositivo Móvil 10
Escucha del sonido ambiente (LAS) / Cancelación de ruido activa (ANC) 11
UVnano 12
Carga 13
Modo conexión e inalámbrico (Modo de conexión de dispositivo externo) 14
Comprobar el estado de la Batería 16
Indicador del estado de la Batería 17
Fuera de Alcance 18
Aplicación LG TONE Free 18
Solución de Problemas 19
Especificaciones y Funciones 20
Aviso de Conformidad 21
Información Adicional 23
Información Importante de Seguridad 26
Símbolos 27

El LG TONE Free (TONE-FP9) es un auricular inalámbrico liviano que utiliza tecnología *Bluetooth*.

Este producto se puede utilizar como un accesorio de audio para dispositivos que admiten perfiles A2DP o manos libres *Bluetooth*.

Precauciones de Seguridad

Se ofrecen las precauciones de seguridad siguientes para evitar accidentes o daños inesperados. Familiarícese con las precauciones de seguridad. Las precauciones de seguridad están clasificadas en "ADVERTENCIA" y "PRECAUCIÓN".

⚠ **ADVERTENCIA:** Incumplir las instrucciones puede resultar en lesiones personales graves o la muerte.

⚠ **PRECAUCIÓN:** Incumplir las instrucciones puede resultar en lesiones personales leves o daños en el producto.

⚠ ADVERTENCIA

No deje caer el producto desde lugares altos.

Asegúrese de que el producto no entre en contacto con agua, alcohol ni benceno.

No guarde el producto en lugares húmedos o llenos de polvo.

No coloque objetos pesados sobre el producto.

Estos audífonos han sido probados en condiciones controladas de laboratorio con una protección IPX4. Resistentes a salpicaduras de agua. Séquelos antes de utilizarlos. No los cargue si están mojados. El estuche no ha sido sometido a las pruebas de protección IPX4.

⚠ PRECAUCIÓN

No desmonte, modifique ni repare el producto.

No ubique el producto cerca de calor excesivo o materiales inflamables.

El producto podría sufrir daños si se utiliza un cargador incompatible.

Mantenga los componentes pequeños del producto alejados de infantes o niños.

Asegúrese de que no entren objetos extraños en los conectores del cargador (puerto de carga y enchufe de alimentación). Los objetos extraños en los conectores del cargador pueden resultar en incendios o choque eléctrico.

Si tiene un dispositivo médico implantado, póngase en contacto con su doctor o médico antes de utilizar este producto.

Por su seguridad, no quite la batería que viene incorporada en el producto.

Este producto tiene una batería incorporada, y la batería no puede ser removida o reemplazada.

Si reemplaza la batería arbitrariamente o no la reemplaza correctamente, puede explotar.

La batería de iones de litio es un componente peligroso que puede causar lesiones.

Su dispositivo se puede dañar si el reemplazo de la batería lo realiza un profesional no calificado.

No descarte la batería arbitrariamente. Siga el procedimiento local para descartar las baterías.

Para prevenir un consumo innecesario de energía, desconecte el dispositivo una vez esté totalmente cargado. Utilice siempre una base de toma de corriente cerca del equipo y fácilmente accessible.

Riesgo de incendio o explosión si la batería se reemplaza por una del tipo incorrecto.

No almacene ni transporte a presiones inferiores a 0,116 bar (11,6 kPa) y a más de 9,32 millas (15 000 m) de altitud.

No reemplace tu batería por otra de diferente modelo, al hacerlo pones en riesgo la seguridad de tu equipo (esto se presenta con el uso de la mayoría de las baterías de litio).

Colocar la batería de tu equipo en el fuego, en un horno caliente, aplastarla o cortarla puede provocar una explosión.

Dejar la batería de tu equipo en un entorno circundante de temperatura extremadamente alta puede provocar una explosión o la fuga de líquidos o gases inflamables.

Someter la batería a una presión de aire extremadamente baja puede provocar una explosión o la fuga de líquidos o gases inflamables.

No tire las baterías usadas de manera descuidada. Pueden causar una explosión o incendio. El método de desecho puede variar dependiendo del país y la región. Deshágase de ellas de una manera apropiada.

Precauciones de Uso del Producto

Si el producto es expuesto a sudor excesivo, límpielo con un paño seco.

Mantenga siempre limpia la almohadilla del auricular.

Altavoz HD

Si la red de comunicación del dispositivo que desea conectar admite llamadas de voz HD, podrá realizar llamadas y escuchar música en alta definición.

Componentes del Producto

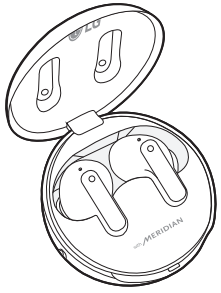

LG TONE Free®
Audífono (puntas medianas de silicona instaladas)
Estuche de carga UV

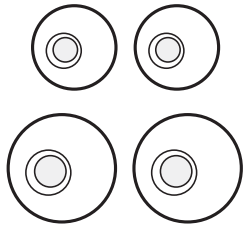

Adaptadores para oído adicionales (pequeño y grandes)

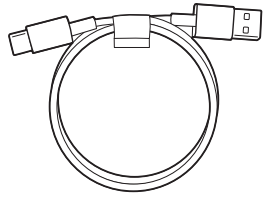

Cable de Carga USB Type C™

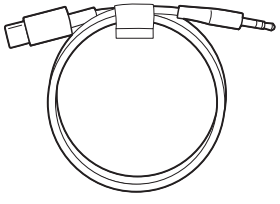

Cable USB C a AUX



Manual del propietario



Documento de Garantía

NOTA: El diseño real del producto puede ser distinto de las imágenes que aparecen en este manual.

⚠ PRECAUCIÓN

Utilice solo componentes LG Electronics genuinos. Usar un componente no auténtico puede ocasionar daños en el producto. La garantía limitada de LG no cubre daños causados por el uso de componentes no auténticos.

Use el cable USB Tipo C™/USB C a AUX incluido con el producto.

Descripción general

Estuche de carga

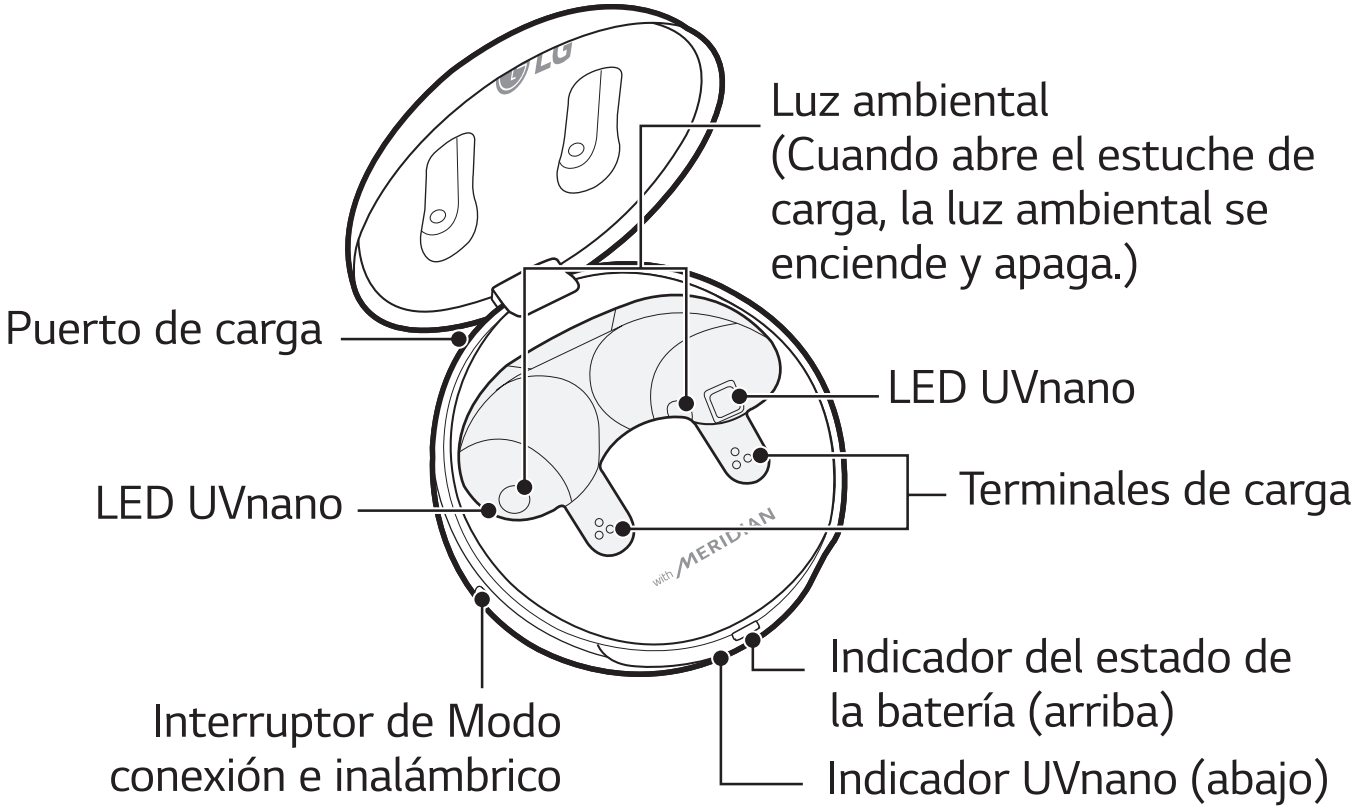

*Asegúrese de que el terminal de carga no está manchado de sustancia extraña.

Audífono

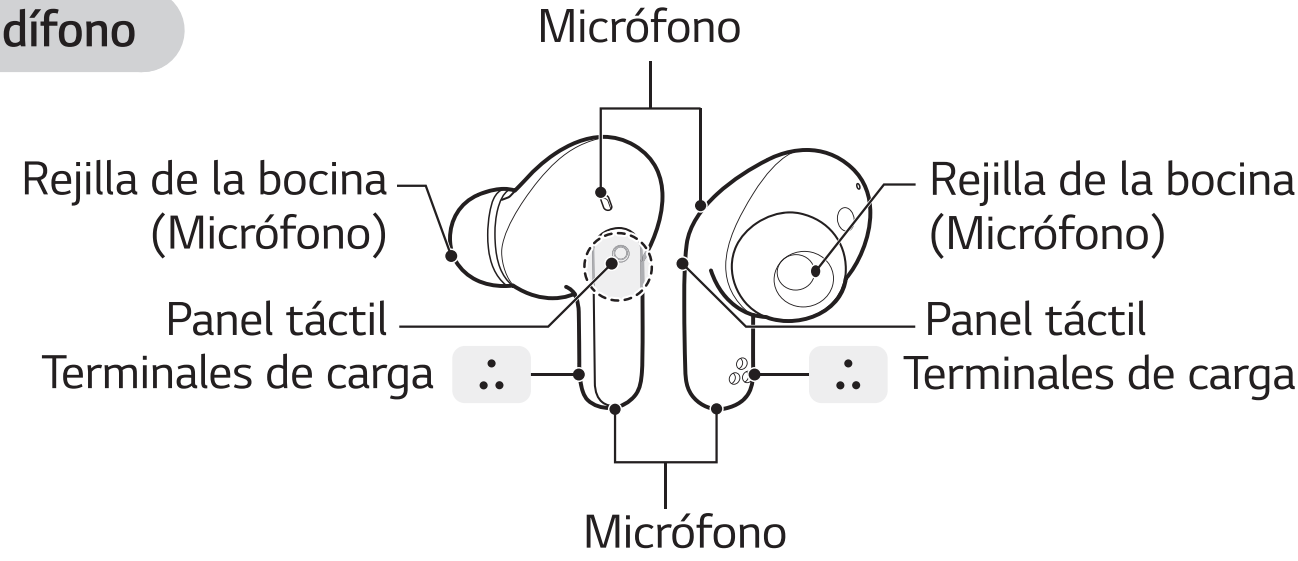

*Asegúrese de que el terminal de carga no está manchado de sustancia extraña.

*La apariencia y las especificaciones del producto real pueden variar dependiendo del modelo.

Emparejamiento y Conexión

Conexión Rápida

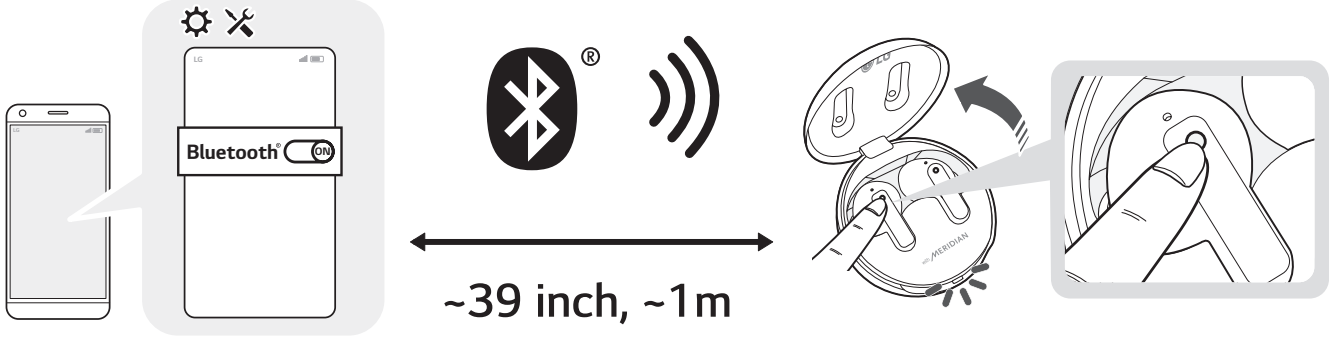

1 Encienda la función *Bluetooth* en el teléfono móvil o el dispositivo que va a ser conectado.

2 Abra la cubierta del estuche de carga con los audífonos montados en el estuche. Mantenga presionadoel panel táctil del audífono izquierdo o derecho de 3 a 5 segundos hasta que el indicador de estado de la batería destellee en azul.

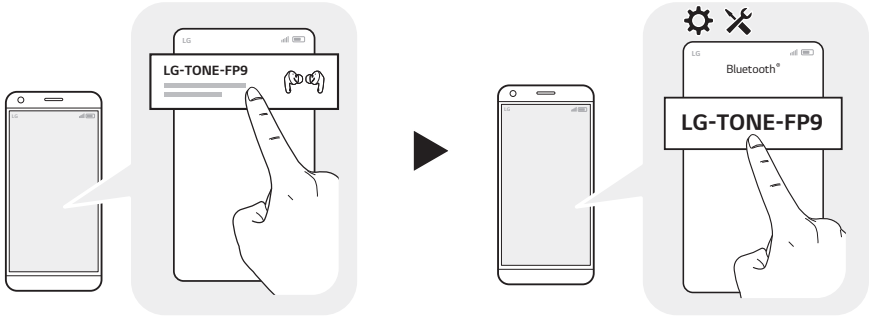

3 Cuando aparezca el emergente de conexión emparejado rápido en el área superior de la pantalla del teléfono móvil, tóquelo para conectar. (Solo soportan Android™ 6.0 o superior, y requiere configurar el *Bluetooth* y los ajustes de información de ubicación del dispositivo móvil.)

4 Si el emergente no aparece, seleccione **[LG-TONE-FP9]** desde el menú *Bluetooth* del teléfono móvil y conéctelo (para usuarios de iOS o Android 5.0 o versiones inferiores).

⚠ **PRECAUCIÓN:** En la lista de dispositivos *Bluetooth* conectados, LG-TONE-FP9_LE no es el nombre de modelo correcto para conexión. Verifique el nombre de modelo en uso y conéctese con el nombre que no tiene “LE”.

Si el nombre del modelo de los audífonos se muestra de forma anormal en el dispositivo Android, cambie el nombre del modelo en el menú *Bluetooth* de los Ajustes de dispositivos conectados.

NOTA: Para conectar con otro dispositivo, realice nuevamente el procedimiento de arriba.

Reconexión Automática

Los audífonos conectan automáticamente cuando abre la cubierta del estuche de carga. Si cierra la cubierta del estuche de carga con ambos audífonos montados en el estuche de carga, los audífonos se desconectan.

Llevar los audífonos

1 Saque los audífonos del estuche de carga y colóquelos de manera que seajusten cómodamente en sus orejas.

NOTA: **Puede usar los adaptadores de oreja que mejor se ajustan a sus orejas para mejorar el desempeño de la Cancelación de ruido activa (ANC) y disfrutar de sonido musical de gran calidad.**

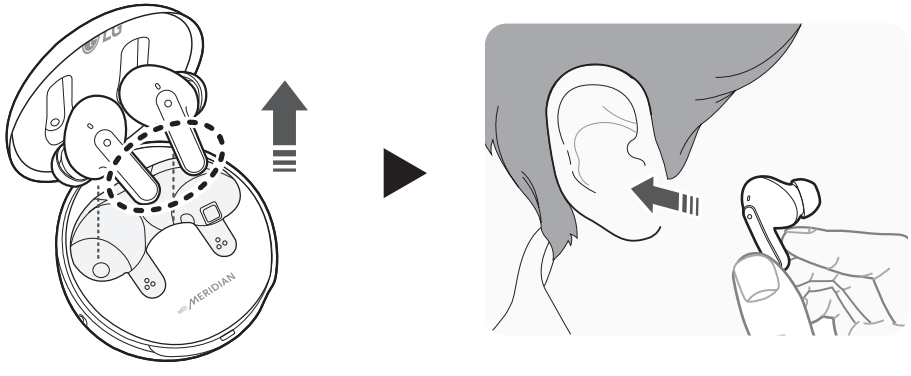

2 Cuando lleve puestos los audífonos, escuchará una alarma de detección de colocación.



Reproducir Música

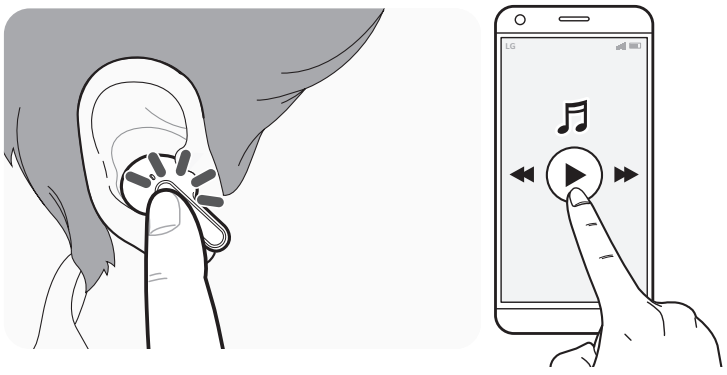

Función	Descripción
Reproducir / Pausar	● : **Toque el audífono izquierdo o derecho** una vez.
Ajustar el volumen	●● : **Toque el audífono izquierdo(Bajar volumen) o derecho(Subir volumen)** dos veces.
Reproducir siguiente	●●● : **Toque el audífono izquierdo o derecho** tres veces.

NOTA: Puede cambiar el método de operación de la función en los ajustes del panel táctil de la aplicación LG TONE Free.

Funciones de Llamada con Dispositivo Móvil

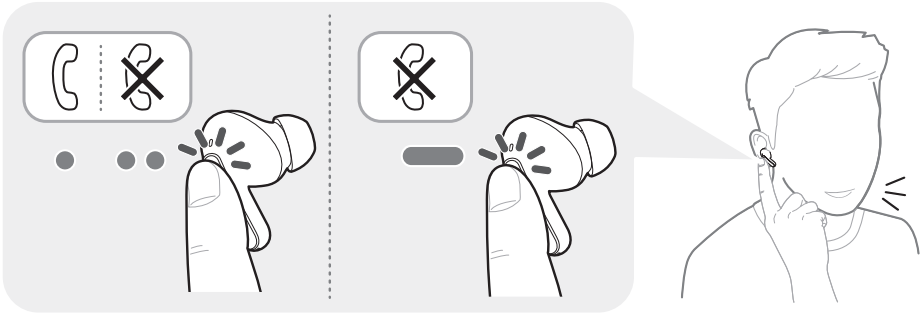

Función	Estado	Descripción
Responder una Llamada	Suena	**Toque el audífono izquierdo o derecho** una vez.
Finalizar una llamada	Conversación	**Toque el audífono izquierdo o derecho** dos veces.
Hacer una Llamada	Inactivo	Si realiza una llamada con un teléfono móvil, la llamada se conectará automáticamente a los audífonos.
Recepción de una Llamada Mientras Habla por Teléfono	Conversación	Si **toca el audífono izquierdo o derecho** una vez, la llamada actual se pondrá en espera y podrá responder una llamada entrante. Si la llamada anterior está en espera, puede finalizar la llamada actual desde el teléfono celular. (Funciona de forma diferente según la configuración del teléfono celular).
Rechazar una Llamada	Suena	**Toque sin soltar el audífono izquierdo o derecho.**

Escucha del sonido ambiente (LAS) / Cancelación de ruido activa (ANC)

Escucha del sonido ambiente (LAS)



La función Escucha del sonido ambiente (LAS) le permite escuchar el sonido ambiente para poder reconocer la situación del alrededor y riesgos potenciales.

Cancelación de ruido activa (ANC)

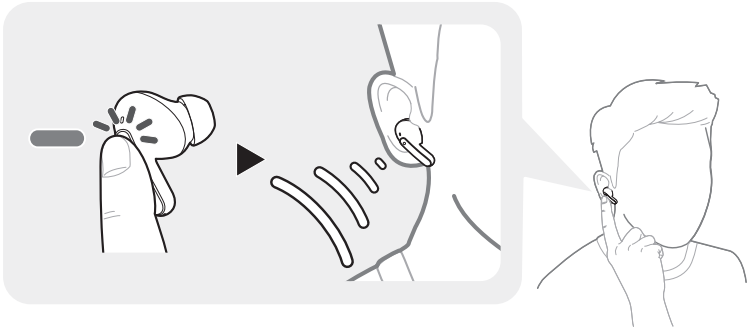

La función de Cancelación de ruido activa (ANC) bloquea el sonido ambiente. Así, puede usar la función para escuchar música o ver un vídeo sin interferencias.

Toque sin soltar el audífono izquierdo o derecho para cambiar entre el modo ANC y el modo LAS.

Puede configurar las funciones LAS y ANC en la aplicación LG TONE Free.

Puede configurar el modo Escucha del sonido ambiente y el modo Conversación con la aplicación LG TONE Free.

Si usa la función LAS o ANC, la batería se agota más rápido y se reduce el tiempo durante el que puede usar el producto.

Puede usar las funciones LAS y ANC mientras está en espera, escuchando música o hablando por el teléfono celular.

*ANC es el acrónimo de Cancelación de ruido activa.

⚠ **PRECAUCIÓN:** Cuando el modo LAS está habilitado, puede escuchar el sonido ambiente a un volumen muy elevado de forma repentina.
Al usar la función ANC en exterior, preste atención al entorno que le rodea por su seguridad.

UVnano

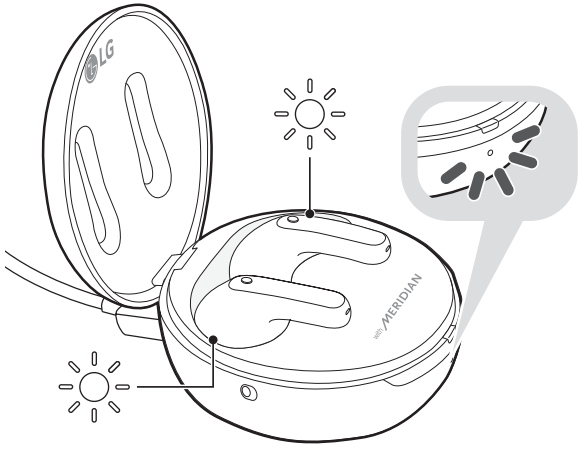

El estuche de carga tiene un LED UVnano integrado que le permite desinfectar la rejilla de los altavoces de sus audífonos.

Si carga los audífonos con cable luego de montarlos en el estuche de carga y cerrar la cubierta, el LED UVnano opera por 5 minutos.

*UVnano es una palabra compuesta derivada de las palabras UV y su unidad, nanómetro.

NOTA: El indicador UVnano se enciende en azul mientras el LED UVnano está encendido.
Pruebas independientes demuestran que el estuche mata el 99,9 % de las bacterias de la rejilla del altavoz de los audífonos en 5 min durante la carga. La función opera solo con el estuche conectado a la alimentación.
Si el producto es de color blanco, puede decolorarse el área de contacto del LED UVnano, pero esto no afecta al funcionamiento del producto.

PRECAUCIÓN: Tenga en cuenta que la temperatura de los audífonos puede aumentar cuando el LED UVnano está encendido.

Carga

Carga con Cable

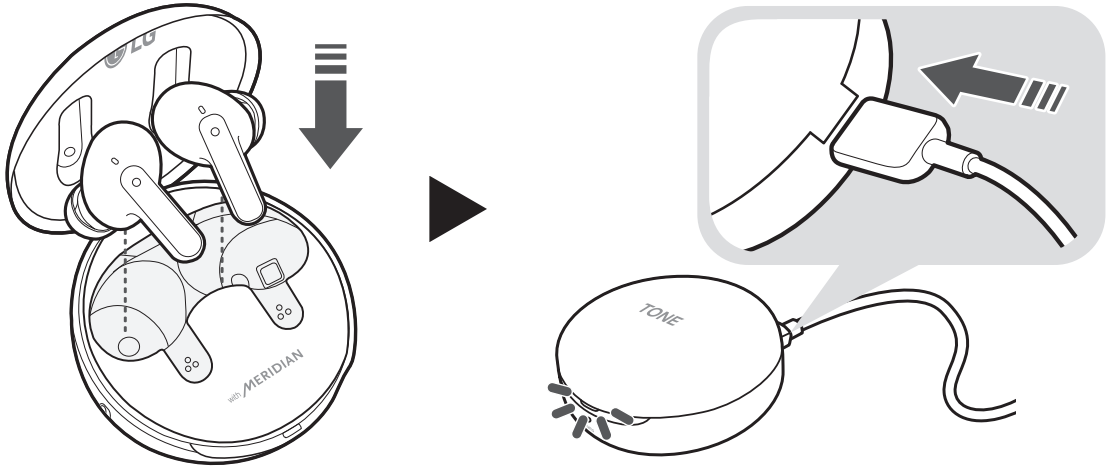

Cuando el cable de carga es conectado, el estado de carga se visualiza en el estuche de carga.

NOTA: Los audífonos y el estuche de carga son cargados al mismo tiempo. El puerto de carga del estuche de carga no puede ser usado para suministrar electricidad a teléfonos celulares, etc.

Modo conexión e inalámbrico (Modo de conexión de dispositivo externo)

Puede conectar el estuche de carga a un dispositivo como un sistema estéreo de un avión, una cinta de correr, un reproductor de casetes, una radio o una televisión para escuchar con los audífonos.

1 Desplace el interruptor de Modo conexión e inalámbrico del estuche de carga hacia la derecha para activar el Modo conexión e inalámbrico. El indicador del estado de la batería parpadea en verde.

2 Abra la tapa del estuche de carga para conectar el estuche de carga a los audífonos. Luego de establecerse la conexión, el indicador del estado de la batería se enciende en verde por 3 segundos y se apaga.

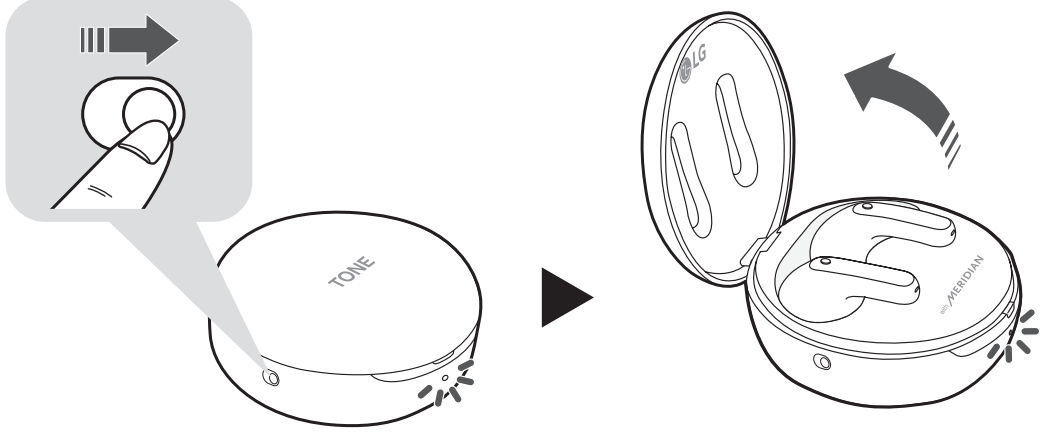

3 Conecte el lado USB Type C™ del cable USB C a AUX al estuche de carga. (El cable USB C a AUX no soporta la función de carga.)

4 Conecte el lado AUX del cable USB C a AUX al dispositivo que quiera.

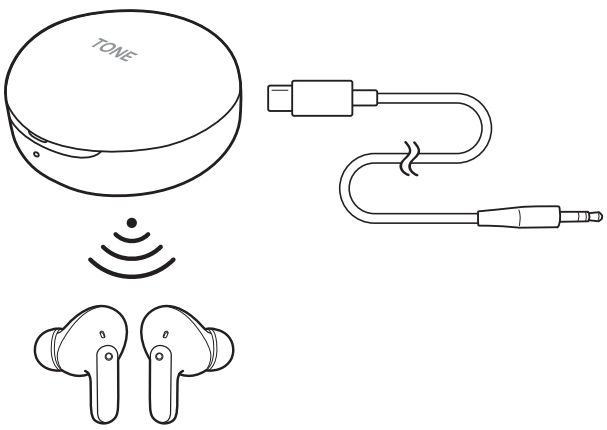

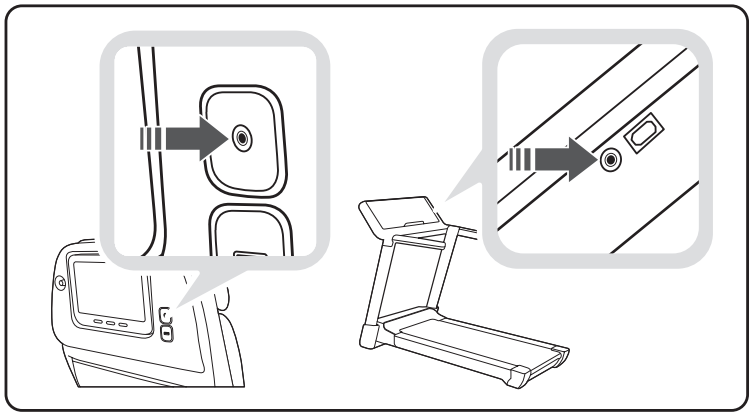

NOTA: Desactive la función Modo conexión e inalámbrico para volver a conectar los audífonos al dispositivo *Bluetooth* al que estaba conectado anteriormente.
Si el Modo conexión e inalámbrico es activado, los audífonos y la aplicación LG TONE Free se desconectan.
El Modo conexión e inalámbrico no soporta la función de llamada.
El Modo conexión e inalámbrico podría no ser compatible con algunos dispositivos. En los modelos de avión en los que el terminal AUX está dividido en los canales izquierdo y derecho, podría ser necesario un adaptador (vendido por separado).
Si usa el Modo conexión e inalámbrico por un período de tiempo prolongado, la batería de los audífonos (incluido el estuche de carga) podría agotarse más rápido que cuando los audífonos están conectados físicamente a un celular.

Comprobar el estado de la Batería

Si los audífonos están montados en el estuche de carga, se visualiza el estado de la batería de los audífonos. De lo contrario, se visualiza el estado de la batería del estuche de carga.

Si los audífonos se montan en el estuche de carga mientras este está conectado, el proceso de sanitización UVnano comenzará por 5 minutos. Una vez completado este proceso, el estado de la batería del estuche de carga será visualizado.

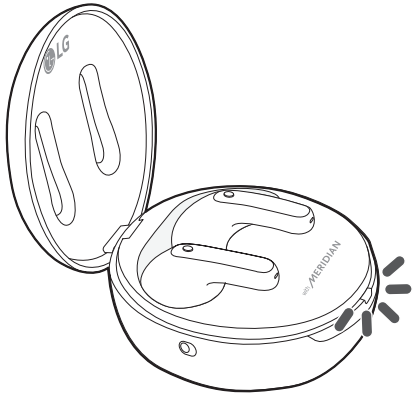

Indicador del estado de la batería	Batería restante (cargador no conectado)	Estado de carga (cargador conectado)
Roja	20% o inferior	Cargando
Amarillo	20% - 80%	-
Verde	80% o superior	Completamente cargada

NOTA: Cuando la tapa del estuche de carga está cerrada, se visualiza el estado de la batería del estuche de carga. Si el estuche de carga no tiene carga restante, no se visualizará nada y no podrá funcionar. Le recomendamos mantener el estuche de carga cargado en todo momento, ya que los audífonos no pueden encenderse y apagarse de forma independiente.

Indicador del estado de la Batería

Estado	Descripción
Modo de búsqueda *Bluetooth*	El **indicador del estado de la batería** parpadea en azul.
Menos del 20% de batería	El **indicador del estado de la batería** se enciende y apaga en rojo.
Batería entre el 20% y el 80%	El **indicador del estado de la batería** se enciende y apaga en amarillo.
Más del 80% de batería	El **indicador del estado de la batería** se enciende y apaga en verde.
Cuando hay un problema de carga	El **indicador del estado de la batería** parpadea en rojo.
Cargando (cargador conectado)	El **indicador del estado de la batería** se enciende en rojo.
Carga completada (cargador conectado)	El **indicador del estado de la batería** se enciende en verde.

Fuera de Alcance

Si el dispositivo conectado al producto está fuera del alcance efectivo de comunicación, disminuirá la calidad de la señal y se perderá la comunicación. El alcance de comunicación efectivo puede variar dependiendo del entorno y otras condiciones.

Si el dispositivo vuelve a estar dentro del alcance efectivo de comunicación, el producto se volverá a conectar automáticamente al dispositivo. Si el dispositivo no se vuelve a conectar automáticamente, **toque el audífono izquierdo o derecho** una vez para conectarlos.

Aplicación LG TONE Free

Si instala la aplicación “LG TONE Free”, puede usar las funciones Verificar batería del audífono, Alerta de voz, Cambiar modo de ecualizador, Verificar información de última ubicación de conexión y Buscar mis audífonos. Verifique la aplicación para más detalles.

Para instalar la aplicación "LG TONE Free", busque LG TONE Free en Google Play Store o App Store o escanee el código QR de abajo.

Soporta Android 7.0 o superior y iOS 11 o superior.

Google Play

App Store

Solución de Problemas

Si ve alguno de los síntomas siguientes mientras usa el producto, asegúrese de verificarlos nuevamente. Puede que no sea una falla de funcionamiento.

Síntoma	Causa y solución
El dispositivo no enciende	Compruebe el nivel de carga de la batería y cárguela.
Si no puede realizar una llamada con los audífonos	Si el teléfono celular no admite la función de manos libres, no podrá usar las funciones de llamada. Compruebe el nivel de carga de la batería y cárguela.
Si no puede registrar los audífonos en el teléfono celular	Verifique si los audífonos están encendidos. Verifique si los audífonos han activado el modo de búsqueda. - Con los audífonos ingresados en el estuche de carga, mantenga presionado el panel táctil del audífono izquierdo o derecho de 3 a 5 segundos para cambiar al modo de búsqueda.
Si reemplazó los audífonos o hay un problema con la operación (Restablecer configuración de fábrica)	Con los audífonos ingresados en el estuche de carga, mantenga presionado el panel táctil del audífono izquierdo o derecho por 10 segundos o más. - El indicador de estado de la batería del estuche de carga destellea en rojo y se realiza la inicialización del estado de fábrica. Tras la inicialización al estado de fábrica, conecte los audífonos de nuevo.

*El restablecimiento de fábrica y el modo de búsqueda no se pueden utilizar en el modo de conexión inalámbrica automática.

Especificaciones y Funciones

Ítem	Descripción
Especificaciones de la Tecnología *Bluetooth*	V 5.2 (Auricular/Manos Libres/A2DP/AVRCP)
Batería	Audífono : Batería de iones de litio de 3,7 V / 68 mAh Estuche de carga : Batería de iones de litio de 3,7 V / 390 mAh
Tiempo de reproducción de música con los audífonos y el estuche de carga	ANC apagado : hasta 10 y hasta 24 horas* ANC encendido : hasta 6 y hasta 15 horas*
Tiempo de Carga	Audífono : en una hora / Estuche de carga : en 2 horas Carga rápida : 5 min de carga para hasta 60 min de tiempo de reproducción.* ※ Al cargar con cable a temperatura ambiente
Tensión Nominal de Entrada	Audífono : 5 V ⎓ 136 mA Estuche de carga : 5 V ⎓ 500 mA
Temperatura Operativa	0 °C (+32 °F) ~ +40 °C (+104 °F)
Humedad de Operación	5 % - 60 %

Dimensiones (pulgadas)/ Peso (oz)	Audífono : 0,84" (ancho) X 1,12" (largo) X 0,92" (alto) / 0,18 oz (Un audífono) Estuche de carga : 2,15" (ancho) X 2,15" (largo) X 1,18" (alto) / 1,29 oz
Gama de frecuencias	De 2402 MHz a 2480 MHz

*El tiempo de uso puede variar dependiendo del dispositivo móvil conectado, las funciones utilizadas, las configuraciones, la intensidad de la señal, la temperatura operativa, la banda de frecuencia y otros métodos de uso.

Aviso de Conformidad

AVISO DE LA FCC PARA LOS USUARIOS

Este dispositivo cumple con el artículo 15 de las Reglas de la FCC.

El funcionamiento está sujeto a las dos condiciones siguientes:

(1) Este dispositivo no puede causar interferencia nociva,

(2) Este dispositivo debe aceptar cualquier interferencia que reciba, incluso la que provoque un funcionamiento no deseado.

Las modificaciones o los cambios que no estén expresamente aprobados por el fabricante (o la parte responsable) del cumplimiento podrían anular la autoridad del usuario para utilizar el producto.

Declaración del artículo 15.105

Este equipo ha sido evaluado y se ha comprobado que cumple con los límites para un dispositivo digital clase B, conforme las secciones 15 de las Reglas de la FCC.

Estos límites han sido diseñados para brindar una protección razonable contra la interferencia nociva en una instalación residencial. Este equipo genera, utiliza y puede irradiar energía de radiofrecuencia y, si no se instala y utiliza de acuerdo con las instrucciones, podría causar interferencia nociva para las comunicaciones radiales.

No obstante, no se garantiza la ausencia de interferencia en una instalación en particular. Si este equipo causa interferencias con la señal de recepción de la radio o televisión, lo cual se verifica apagando y encendiendo el equipo, el usuario puede intentar corregir la interferencia tomando una o más de las siguientes medidas:

- Reoriente o reubique la antena receptora.
- Aumente la distancia entre el equipo y el receptor.
- Conecte el equipo en un tomacorriente que no pertenezca al mismo circuito del tomacorriente en el que está conectado el receptor.
- Consulte al distribuidor o a un técnico de radio/TV experimentado para obtener ayuda.

NOTA IMPORTANTE:

Para satisfacer los requisitos de exposición a la radiofrecuencia estipulados por la FCC, no se permite alteración alguna de la antena o del dispositivo. Todo cambio realizado en la antena o el dispositivo podría hacer que el dispositivo supere los requisitos de exposición a la

radiofrecuencia; en consecuencia, los derechos del usuario para utilizar el producto podrían quedar anulados.

Bluetooth® es una marca registrada de Bluetooth SIG, Inc., en todo el mundo.

Android, Google Play, el logotipo de Google Play y otras marcas y logotipos relacionados son marcas comerciales de Google LLC.

Declaración de Conformidad del Proveedor	
Nombre Comercial	LG
Parte Responsable	LG Electronics USA, Inc.
Dirección	111 Sylvan Avenue, North Building Englewood Cliffs, New Jersey 07632
Correo electrónico	lg.environmental@lge.com

FCC ID: ZNFTONEFP9 (Audífono) / ZNFTONEFP9C (Estuche de carga)

Información Adicional

1. Exposición a la radiofrecuencia

Este auricular estéreo *Bluetooth* LG es un transmisor y receptor de radio. Cuando está en funcionamiento, se comunica con un dispositivo móvil compatible con *Bluetooth* mediante la recepción y la transmisión de campos electromagnéticos (microondas) de radiofrecuencia (RF) en el rango de 2402 a 2480 MHz.

El auricular *Bluetooth* está diseñado para funcionar conforme a los lineamientos y los límites de exposición a la radiofrecuencia establecidos por autoridades nacionales y organismos internacionales de la salud pública, cuando se lo utiliza en conjunto con cualquier dispositivo móvil compatible.

2. Precauciones para la conexión *Bluetooth*

Los siguientes entornos afectan el rango y la recepción de las señales *Bluetooth*:

- Cuando hay paredes, metales, cuerpos humanos u otros obstáculos entre el dispositivo *Bluetooth* y el dispositivo conectado.
- Cuando se colocan equipos que utilizan señales de frecuencia de 2,4 GHz (LAN inalámbricas, teléfonos inalámbricos, hornos microondas, etc.) cerca de los dispositivos utilizados.
- Al usar un dispositivo *Bluetooth* (TV, computadora portátil, etc.) que no sea el teléfono celular, la calidad de sonido puede verse afectada por las especificaciones y el desempeño del dispositivo.

3. Atmósferas potencialmente explosivas

Cuando se encuentre en una atmósfera potencialmente explosiva, apague el dispositivo electrónico. Aunque es poco frecuente, este dispositivo electrónico podría generar chispas. Las chispas en dichas áreas pueden causar una explosión o un incendio y provocar lesiones personales o incluso la muerte. Las zonas con riesgo de explosión suelen estar claramente señaladas, aunque no en todos los casos.

4. Llamadas de emergencia

¡IMPORTANTE!

Este auricular *Bluetooth* y el dispositivo electrónico conectado a él funcionan con señales de radio, redes terrestres y móviles, además de funciones programadas por el usuario, que no pueden garantizar la conexión en todas las situaciones. Por lo tanto, nunca debe depender únicamente de un dispositivo electrónico para casos de comunicaciones esenciales (por ej. emergencias médicas). Recuerde que, para realizar o recibir llamadas, el auricular y el dispositivo electrónico conectado a él deben estar encendidos y en un área de servicio con una señal móvil de buena potencia. Las llamadas de emergencia no pueden hacerse en todas las redes de telefonía celular ni cuando están en uso ciertos servicios de red o funciones del teléfono. Compruebe la disponibilidad con su proveedor de servicio local.

5. Información sobre la batería

Las baterías recargables tienen una vida útil prolongada si reciben el tratamiento adecuado. Las baterías nuevas o que no se hayan utilizado por mucho tiempo podrían tener una capacidad reducida las primeras veces que se utilizan. No exponga la batería a temperaturas extremas, superiores a +122 °F (+50 °C) o inferiores a +14 °F (-10 °C). Para obtener la máxima capacidad de la batería, úsela a temperatura ambiente. Si se utiliza la batería en condiciones de temperaturas bajas, la capacidad se verá reducida. La batería solo puede cargarse a temperaturas entre +32 °F (0 °C) y +113 °F (+45 °C).

6. Reciclado de la batería del auricular *Bluetooth*

La batería del auricular *Bluetooth* debe desecharse con el procedimiento adecuado y nunca debe arrojarse al basurero municipal.

En caso de que una batería recargable se incluya en este producto, todo el dispositivo se debe reciclar de conformidad con las normas de reciclado de baterías recargables debido a la batería interna. Para averiguar el método de eliminación apropiado, llame al (800) 822- 8837 o visite www.call2recycle.org.

Información Importante de Seguridad

Reducción de la capacidad auditiva

Si utiliza el auricular con un nivel de volumen alto, podría sufrir hipoacusia permanente.

Configure el volumen en un nivel inocuo. Con el tiempo, podría acostumbrarse a un volumen de sonido más alto que podría parecer normal, pero que podría dañar su capacidad auditiva.

Si le zumban los oídos o siente que los sonidos le llegan medio apagados, no utilice el dispositivo y consulte a un otorrinolaringólogo. Cuanto más alto sea el volumen, más rápido podría verse afectada su audición.

Algunos expertos en audición sugieren que, para proteger la audición, se debe:

- Limitar el tiempo de uso del auricular a volumen alto.
- Evitar subir el volumen para contrarrestar el exceso de ruido ambiental.
- Bajar el volumen si no oye a la gente que habla cerca de usted.



Uso seguro de los auriculares

No se recomienda utilizar auriculares para escuchar música mientras conduce un vehículo y, en algunas zonas, es ilegal hacerlo. Sea precavido y cauto al conducir. No utilice el dispositivo si le resulta molesto o lo distrae mientras maneja cualquier tipo de vehículo o realiza alguna otra actividad que requiera toda su atención.

Símbolos

~	Significa corriente alterna (CA).
⎓	Significa corriente directa (CD).
⧈	Significa equipo Clase II.
⏻	Significa espera.
I	Significa “ON” (encendido).
⚡	Significa alto voltaje.

Cuando la potencia sea desconectada, el nivel de salida deberá regresar en forma automática a un nivel de salida que no exceda RS1.



Any modifications or changes to this manual due to typographical errors or inaccuracies of stated information shall only be made by LG Electronics Inc.

Las modificaciones o cambios de este manual por errores tipográficos o de información serán realizados exclusivamente por LG Electronics, Inc.

www.lg.com

tehnoteka

https://tehnoteka.rs

Ovaj dokument je originalno proizveden i objavljen od strane proizvođača, brenda LG, i preuzet je sa njihove zvanične stranice. S obzirom na ovu činjenicu, Tehnoteka ističe da ne preuzima odgovornost za tačnost, celovitost ili pouzdanost informacija, podataka, mišljenja, saveta ili izjava sadržanih u ovom dokumentu.

Napominjemo da Tehnoteka nema ovlašćenje da izvrši bilo kakve izmene ili dopune na ovom dokumentu, stoga nismo odgovorni za eventualne greške, propuste ili netačnosti koje se mogu naći unutar njega. Tehnoteka ne odgovara za štetu nanesenu korisnicima pri upotrebi netačnih podataka. Ukoliko imate dodatna pitanja o proizvodu, ljubazno vas molimo da kontaktirate direktno proizvođača kako biste dobili sve detaljne informacije.

Za najnovije informacije o ceni, dostupnim akcijama i tehničkim karakteristikama proizvoda koji se pominje u ovom dokumentu, molimo posetite našu stranicu klikom na sledeći link:

https://tehnoteka.rs/p/lg-slusalice-tone-free-fp9w-bele-akcija-cena/